

付属品

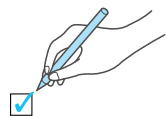
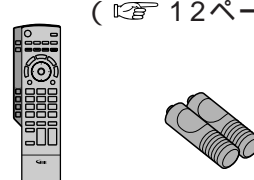
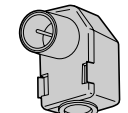
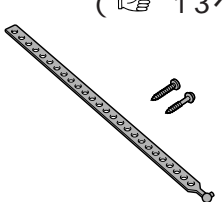
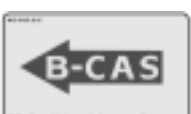
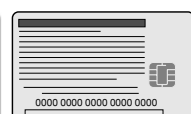
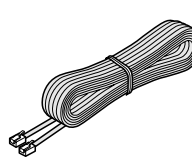
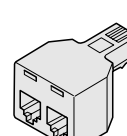
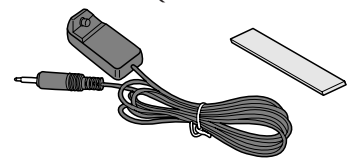
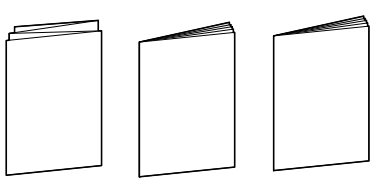

設置や接続の前に、まず付属品をお確かめください。 は個数です。

|  |  |   |
|--|--|---|
| リモコン ..... 1<br>単3形乾電池 ..... 2<br>( 12ページ )<br>   | アンテナプラグ ..... 1<br>( 61ページ )<br>  | 転倒防止部品 ..... 1<br>( 13ページ )<br>          |
| ビーキャスト<br>B-CASカード ..... 1<br>( 64ページ )<br>表面  裏面  | モジュラーケーブル ..... 1<br>(10m) ( 65ページ )<br>                                    | モジュラー分配器 ..... 1<br>(2分配用) ( 65ページ )<br> |
| ファイアール<br>Irシステムケーブル ..... 1<br>両面テープ ..... 1<br>( 91ページ )<br>   | かんたんガイド ..... 1<br>取扱説明書「テレビ編」(本書) ..... 1<br>取扱説明書「T navi編」 ..... 1<br> |   |

日立地上・BS・110度CSデジタルハイビジョンテレビ 取扱説明書(テレビ編)

# HITACHI

日立地上・BS・110度CSデジタルハイビジョンテレビ

形名

## 32CL-DH500 取扱説明書(テレビ編)

## 28CL-DH500

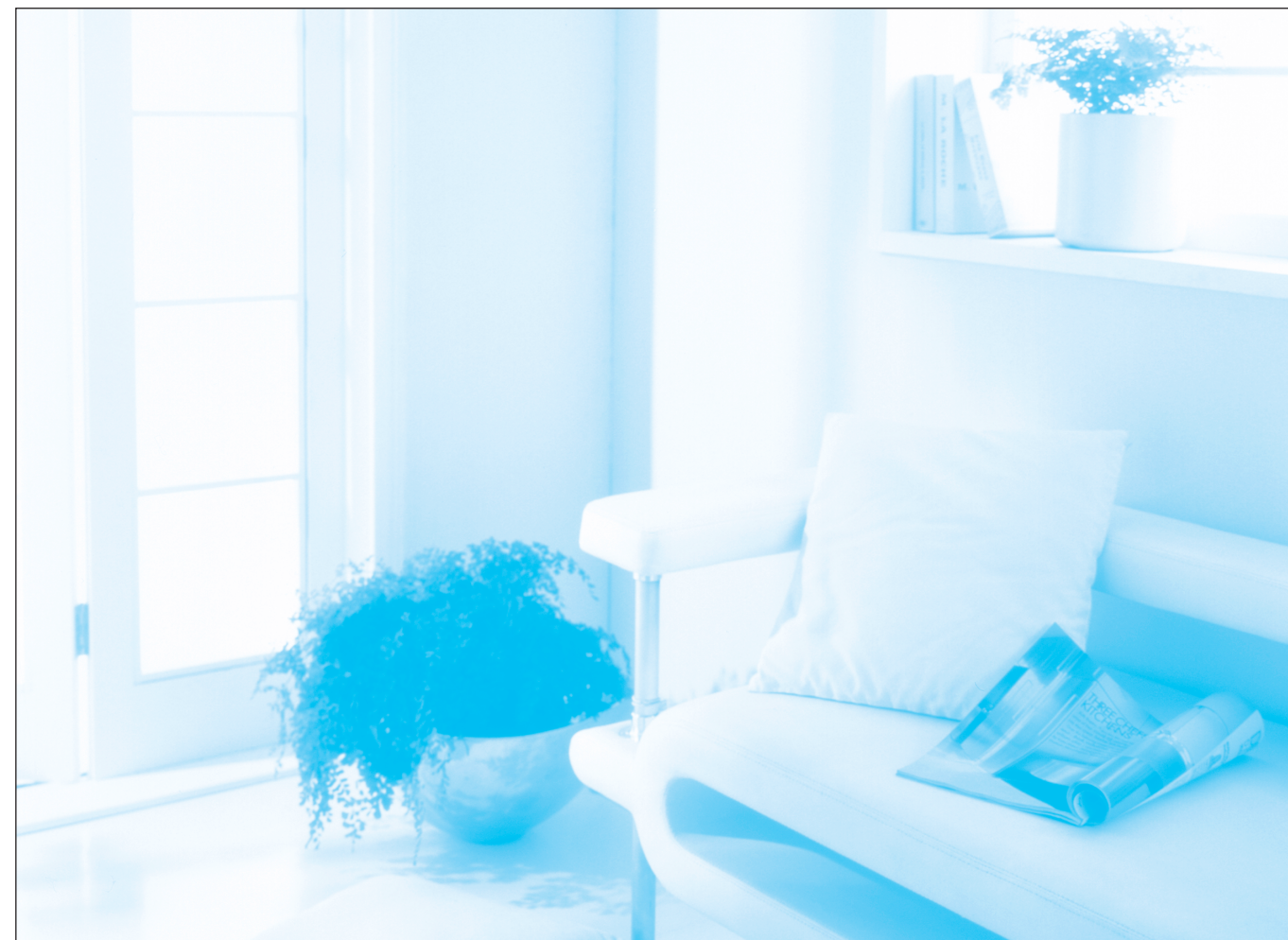

### 愛情点検

長年ご使用のテレビの点検を! テレビセットを長期ご使用になりますと、内部の油煙、スス、ホコリ等の堆積によって故障する場合があります。

ちょっとした心づかいでテレビの安全

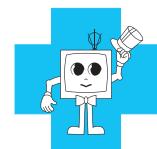

このような症状はありませんか

電源スイッチを入れても映像や音が出ない。映像が連続してチラついたりユレたりする。ジージー・パチパチと異常な音がする。変なにおいがしたり、煙が出たりする。電源スイッチを切っても、映像や音が消えない。内部に水や異物が入った。

ご使用中止

故障や事故防止のため、電源を切り、コンセントから電源プラグを抜いて、必ず販売店にご相談ください。

### 便利メモ

おぼえのため記入されると便利です。

|        |         |          |  |
|--------|---------|----------|--|
| お買い上げ日 | 年 月 日   | 品 番      |  |
| 販売店名   | ☎ ( ) - | お客様ご相談窓口 |  |
|        |         | ☎ ( ) -  |  |

|  |                               |
|--|-------------------------------|
| ID番号<br>58ページに記載の「B-CASカード」、「ID表示」で確認できる「カードID」と「デコーダーID」の番号を記入してください。問い合わせのときに必要な場合があります。 | カードID (B-CASカード番号)<br>デコーダーID |
|--|-------------------------------|

**廃棄時にご注意** 2001年4月施行の家電リサイクル法では、お客様がご使用済みのテレビ(ブラウン管方式)を廃棄される場合は、収集・運搬料金と再商品化等料金(リサイクル料金)をお支払いいただき、対象商品を販売店や市町村に引き渡すことが求められています。

### 保証書別添付

このたびは、日立 地上・BS・110度CSデジタルハイビジョンテレビをお買い上げいただき、まことにありがとうございました。

この取扱説明書「テレビ編」と「かんたんガイド」、「T navi編」および保証書をよくお読みのうえ、正しくお使いください。そのあと保存し、必要なときにお読みください。

これらの取扱説明書は、32形(32CL-DH500)と28形(28CL-DH500)共用です。

保証書は、「お買い上げ日・販売店名」などの記入を必ず確かめ、販売店からお受け取りください。

製造番号は、安全確保上重要なものです。お買い上げの際は、製品本体と保証書の製造番号をお確かめください。ご使用のまえに、6~9ページの安全上のご注意を必ずお読みください。



上手に使って上手に節電

株式会社 日立リビングサプライ

〒162-0814 東京都新宿区新小川町6-29 アクロポリス東京

☎(03)3260-9611

Hitachi Living Systemsは

日立リビングサプライの英文社名です

S1203-0

TQZW389



# あるときはシアターに。 あるときは情報ステーションに。

美しい映像の世界が広がる デジタルハイビジョンテレビ。



最新番組表

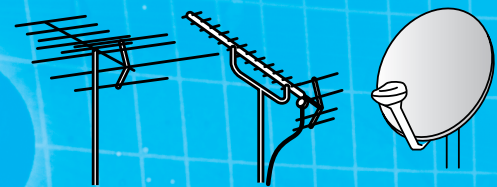

Tナビ  
ポータルサイト



デジタルカメラ



SDメモリー  
カード

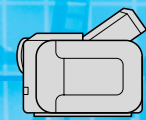

ビデオカメラ

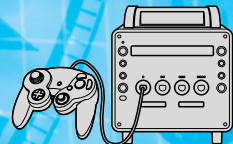

ゲーム機

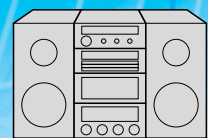

オーディオ

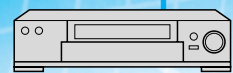

デジタル録画再生



再生



録画再生



再生

## 特長

地上デジタル放送に対応(地上・BS・110度CSデジタルチューナーを搭載)

テレビ関連情報や生活便利情報を閲覧できる「Tナビ」に対応

テレビ番組ガイド(EPG)は、すべての放送に対応(地上アナログ、地上・BS・110度CSデジタル放送)

使いかたに  
合わせて  
ご覧ください

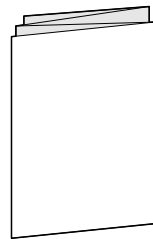

かんたんガイド  
(別冊)

基本操作の  
早わかり編  
テレビを見る  
録画予約する...  
など



テレビ編  
(本書)

本機の使いこなし編  
多様な使いかた  
接続と設定  
困ったとき...  
など



T navi編  
(別冊)

インターネット編  
ホームページを  
見る  
ネットワーク接続  
と設定...など

まず、お使いになる前に...

確認

操作の基本...

テレビを  
見る

最新の番組表を利用して...

番組を  
探す

ビデオなどの録画予約もできます

録画  
予約

お好みの画面や音声で...

調整

もっと楽しむ...デジタル放送など

いろいろな  
放送

D-VHSやSDメモリーカードを楽しむ

接続  
機器

役立つ情報など...

いろいろな  
情報

接続・設定のしかた

接続  
設定

困ったときなど...

必要  
なとき



# もくじ

## まず

ご確認ください

|         |   |
|---------|---|
| 安全上のご注意 | 6 |
|---------|---|

|             |    |
|-------------|----|
| 本機の特長と楽しみかた | 10 |
| 各部のはたらき     | 12 |

|      |     |
|------|-----|
| 転倒防止 | 13  |
| 付属品  | 裏表紙 |

## すぐ

使いたいとき

「接続・設定」はお済みですか？  
(P.61~101ページ)



## テレビを見る

|                 |    |
|-----------------|----|
| テレビ放送を見る        | 14 |
| ビデオやゲームなどを楽しむ   | 16 |
| 画面表示(番組内容などの表示) | 17 |
| 便利機能(関連機能呼び出す)  | 17 |
| 番組内容            | 18 |
| オフタイマー          | 18 |
| 省エネ機能           | 19 |

## 番組を探す

|                |    |
|----------------|----|
| 番組表から見る(今すぐ見る) | 20 |
| (見るだけ予約)       | 20 |
| お好みの番組を探す      |    |
| (今放送中から)       | 22 |
| (ジャンル別に)       | 22 |
| (キーワードで)       | 22 |
| (人名で)          | 22 |

## 録画予約する

|               |    |
|---------------|----|
| 録画予約の前に       | 24 |
| 番組表から録画予約する   | 26 |
| 録画予約時のご注意     | 28 |
| 録画の詳細設定       | 29 |
| 日時を指定して予約する   | 30 |
| 予約の確認・変更・取消し  | 31 |
| 事前設定(録画・視聴設定) | 31 |

## もっと

使いこなしたいとき

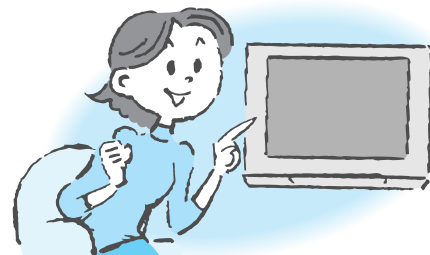

## お好みに調整する

|                   |    |
|-------------------|----|
| 画質の調整             | 32 |
| 画面のサイズを変える        | 34 |
| 画面の位置やサイズの微調整     | 36 |
| 画面の設定(地磁気補正、NRなど) | 38 |
| 音声の調整             | 40 |
| 音声を切り換える          | 40 |

## いろいろな放送を楽しむ

|                      |    |
|----------------------|----|
| 番組内の映像を切り換える         | 42 |
| 2画面で楽しむ              | 43 |
| システム設定               | 44 |
| 右画面操作、選局対象           | 44 |
| 字幕・文字スーパーの設定         | 44 |
| 制限項目設定(年齢や購入金額、暗証番号) | 46 |
| 有料番組を見る(ペイ・パー・ビュー)   | 48 |
| データ放送を見る             | 49 |

## 接続機器で楽しむ

|                         |    |
|-------------------------|----|
| D-VHS、HDR(i.LINK対応機器)   | 50 |
| SDメモリーカード(デジタルカメラ)      | 52 |
| (表示方法を選ぶ、プリント枚数設定)      | 54 |
| いろいろな情報を見る              |    |
| 情報を見る(放送メール、購入・通信一覧)    | 56 |
| (B-CASカード、ID表示、トピックスなど) | 58 |
| データ放送からのお好みページ          | 60 |

## 必ず

ご使用の前に接続・設定を

## 接続・設定(アンテナ、B-CASカードなど)

|                     |    |
|---------------------|----|
| アンテナ線の接続            | 61 |
| アンテナ接続              | 62 |
| B-CASカードの挿入/電話回線の接続 | 64 |
| かんたん設置設定            | 66 |
| より詳しい設定             |    |
| 地上アナログ放送のチャンネル修正    | 72 |
| 地上デジタル放送のチャンネル修正    | 74 |
| 衛星デジタル放送のチャンネル修正    | 76 |
| 番組表設定/地域設定          | 78 |
| アンテナ設定              | 80 |
| 電話設定                | 82 |
| 受信設定/B-CASカードテスト    | 84 |
| 自動更新設定/設定リセット       | 86 |

## 接続・設定(ビデオなどの外部機器)

|                  |     |
|------------------|-----|
| 録画・再生機器の接続の前に    | 88  |
| D-VHS、HDRの接続     | 90  |
| Irシステムの接続        | 91  |
| D-VHS、HDRの設定     | 92  |
| Irシステムの設定        | 94  |
| 録画機器の接続と設定       | 96  |
| 再生専用機器の接続と設定     | 98  |
| オーディオ機器の接続と設定    | 100 |
| 地上アナログ放送チャンネル一覧表 | 102 |
| 地上デジタル放送チャンネル一覧表 | 104 |
| 放送局コード一覧表        | 106 |
| Gガイド地域一覧表        | 107 |

## 必要なとき

|              |     |
|--------------|-----|
| アイコン一覧       | 108 |
| 故障かな!?       | 110 |
| メッセージ表示一覧    | 115 |
| 仕様           | 117 |
| お手入れ/上手な使いかた | 118 |
| How to Use   | 119 |
| さくいん         | 120 |
| 保証とアフターサービス  | 122 |
| お客様ご相談窓口     | 123 |

## もし

必要なとき



確認

テレビを見る

番組を探す

録画予約

調整

いろいろな放送

接続機器

いろいろな情報

接続設定

必要なとき

# 安全上のご注意

必ずお守りください

まず、お使いになる前に...

お使いになる人や他の人への危害、物的損害を未然に防止するため、必ずお守りいただくことを、次のように説明しています。

表示内容を無視して誤った使い方をしたときに生じる危害や物的損害の程度を、次の表示で区分し、説明しています。

**警告** この表示の欄は、「死亡または重傷を負うことが想定される危害の程度」です。

**注意** この表示の欄は、「傷害を負うことが想定されるか、または物的損害の発生が想定される危害・損害の程度」です。

お守りいただく内容の種類を、次の絵表示で区分し、説明しています。(下記は絵表示の一例です。)

 このような絵表示は、気をつけていただきたい「注意」内容です。

 このような絵表示は、してはいけない「禁止」内容です。

 このような絵表示は、必ず実行していただきたい「指示」内容です。

## 警告

異常が発生したときはすぐに使用をやめてください。そのまま使用すると火災・感電の原因となりますので、すぐに電源スイッチを切り、電源プラグをコンセントから抜いて販売店に修理をご依頼ください。

故障(画面が映らない、音が出ないなど)や煙が出ている、へんな臭いや音がしたら電源プラグを抜く!

内部に異物や水などが入ったり、テレビを落としたり、キャビネットが破損したら、電源プラグを抜く!



電源プラグを抜く

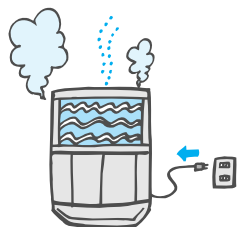

煙が出なくなるのを確認して修理を販売店にご依頼ください。お客様による修理は危険ですから、おやめください。



電源プラグを抜く

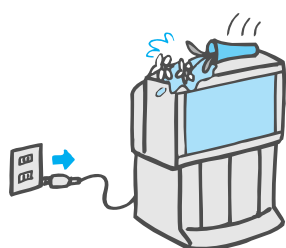

本機より小さな台に載せないでください



火災や転倒によるけがの原因となります。

上に水などの入った容器を置かないでください



水がこぼれたり、中に入った場合、火災・感電の原因となります。

(花びん、植木鉢、コップ、化粧品、薬品や水などの入った容器。)

### 電源コードについて

電源コードや電源プラグを破損するようなことはしないでください

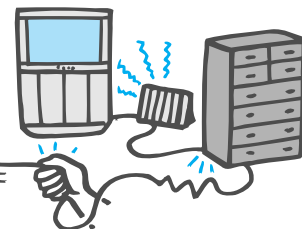

傷つけたり、加工したり、重いものをのせたり、加熱したり、熱器具に近づけたり、無理に曲げたり、ねじったり、引っばったりすると芯線の露出、ショート、断線により火災・感電の原因となります。

電源コードやプラグの修理は、販売店にご依頼ください。

電源プラグにほこりがたまらないよう、定期的に掃除をしてください



湿気などで絶縁不良になり火災・感電の原因となります。電源プラグを抜き、乾いた布でふいてください。

電源プラグは根元まで確実に差し込んでください

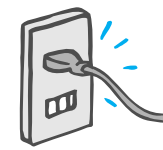

差し込みが不完全ですと感電や、発熱による火災の原因となります。傷んだプラグ・ゆるんだコンセントは使用しないでください。

コンセントや配線器具の定格を超える使い方や、交流100V以外では使用しないでください



たこ足配線等で、定格を超えると、発熱により火災の原因となります。

ぬれた手で電源プラグを抜き差ししないでください



ぬれ手禁止  
感電の原因となります。

裏ぶた、キャビネット、カバーを外したり、改造しないでください



内部には電圧の高い部分があり、火災・感電の原因となります。



### 高圧注意

感電のおそれあり  
キャビネットを開けるな

「本体に表示した事項」

内部の点検・調整・修理は販売店にご依頼ください。

異物を入れないでください



通風孔などから内部に金属類や燃えやすいものなどを差し込んだり、落としたりしないでください。火災・感電の原因となります。

特にお子様にはご注意ください。

SDメモリーカードは、乳幼児の手の届く所に置かないでください



誤って飲み込む恐れがあります。



万一、飲み込んだと思われるときは、すぐに医師にご相談ください。

雷が鳴りだしたらアンテナ線やテレビには触れないでください

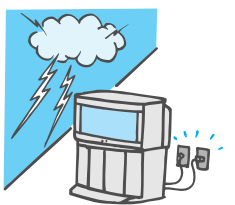

接触禁止  
感電の原因となります。

この取扱説明書のイラストや画面はイメージであり、実際とは異なる場合があります。

安全上のご注意



# 安全上のご注意

必ずお守りください

まず、お使いになる前に...

安全上の注意

## 警告

ぬらしたりしないでください



水ぬれ禁止



火災・感電の原因となります。

風呂場、シャワー室では使用しないでください



水場使用禁止



火災・感電の原因となります。

不安定な場所に置かないでください



禁止



ぐらついた台の上や傾いた所など倒れたり、落ちたりして、けがの原因となります。

## 注意

テレビの通風孔をふさがないでください



禁止

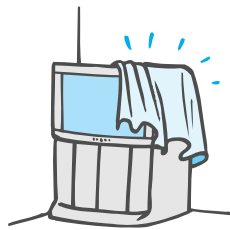

内部に熱がこもり、火災や故障の原因となることがありますので次の点にご注意ください。

壁から10cm以上の間隔をおいて据えつけてください。  
押し入れ、本箱など風通しの悪い狭い所に押し込まないでください。  
テーブルクロスを掛けたり、じゅうたんや、布団の上に置かないでください。  
あお向けや横倒し、逆さまにしないでください。

長期間ご使用にならないときは電源プラグをコンセントから抜いてください



電源プラグを抜く

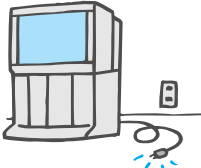

電源プラグにほこりがたまり火災・感電の原因となることがあります。

電源プラグを抜くときは、プラグを持って抜いてください



コードを引っばると、コードが破損し、感電・ショート・火災の原因となることがあります。

テレビに付属している転倒防止具を利用し、テレビを固定してください



地震やお子様によじ登ったりすると、転倒しけがの原因となることがあります。  
転倒防止は13ページを参照。

湿気やほこりの多い所、油煙や湯気が当たるような所に置かないでください



禁止

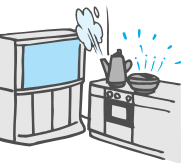

調理台や加湿器のそばなど火災・感電の原因となります。

上に重い物を置かないでください



禁止



倒れたり、落下したりして、けがの原因となることがあります。

キャスター(車)付テレビ台に設置する場合は、キャスター(車)止めをしてください



動いたり、倒れたりしてけがの原因となることがあります。

## 注意

設置場所を変えるためにテレビを運ぶ際は、前面の底面部を持たないでください



指に注意



指づめの原因となることがあります。

移動させる場合は、接続線ははずしてください



コードやテレビが損傷し、火災・感電の原因となることがあります。  
電源プラグやアンテナ線、電話線、機器間の接続線や転倒防止具をはずしたことを確認のうえ、行ってください。  
開梱や持ち運びは2人以上で行ってください。  
テレビに衝撃を与えないでください。

テレビに乗らないでください



禁止



倒れたり、こわれたりしてけがの原因となることがあります。  
特に、小さなお子様にはご注意ください。

新しい電池と古い電池を混ぜたり、指定以外の電池を使用しないでください



禁止

間違えますと電池の破裂、液もれにより、火災・けがや周囲を汚損する原因となることがあります。

電池を入れるときには、極性表示(プラス+とマイナス-の向き)に注意してください



機器の表示通り正しく入れてください。  
間違えますと電池の破裂、液もれにより、火災・けがや周囲を汚損する原因となることがあります。

### お手入れについて

1年に一度は内部の掃除を販売店にご依頼ください



内部にほこりがたまったまま、長い間掃除をしないと火災や故障の原因となることがあります。  
湿気の多くなる梅雨期の前に行うと、より効果的です。  
なお、内部掃除費用については販売店にご相談ください。

### アンテナについて

アンテナ工事には、技術と経験が必要です



販売店にご相談ください。  
送配電線から離れた場所に設置してください。アンテナが倒れた場合、感電の原因となることがあります。  
BS・CS放送受信アンテナは強風の影響を受けやすいのでしっかり取り付けてください。



電源プラグを抜く



感電の原因となることがあります。



# 本機の特長と楽しみかた

本機でこんなことができます

## 地上デジタル

UHF帯の電波を使って行う放送で、関東、中京、近畿の三大広域圏の一部で2003年12月から開始され、その他の地域でも、2006年末までに放送が開始される予定です。該当地域における受信可能エリアは、当初限定されていますが、順次拡大される予定です。高品質の映像と音声、更にデータ放送が特長です。当初の放送内容は、アナログ放送と同じ放送や、それをハイビジョン化したものが中心となる予定です。(2003年9月現在)

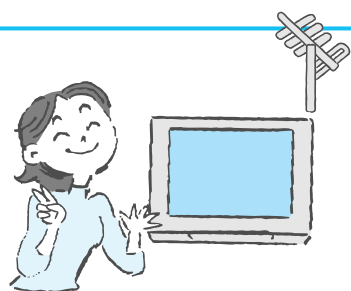

## BSデジタル

放送衛星(Broadcasting Satellite)を使って行う放送でハイビジョン放送やデータ放送が特長です。BS日テレ、BS朝日、BS-i、BSジャパン、BSフジなどは無料放送を行っています。WOWOWなどの有料放送は加入申し込みと契約が必要です。

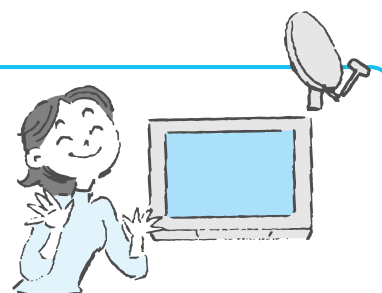

## 110度CSデジタル

通信衛星(Communication Satellite)を使って行う放送で、ニュースや映画、スポーツ、音楽などの専門チャンネルがあります。ほとんどの放送は有料です。各局への加入申し込みと契約が必要です。「プラットワン(CS1)」と「スカパー!2(CS2)」の2つの放送事業者があり、その中に多くの放送局があります。

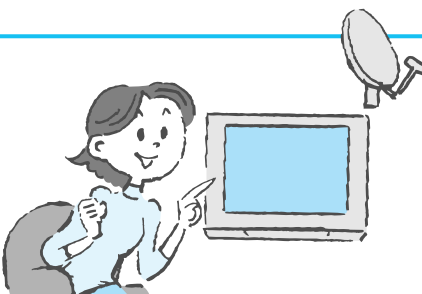

### お問い合わせ先

「プラットワン」カスタマーセンター  
0570-001-012(ナビダイヤル)(携帯電話やPHSからは、ご利用になれません)  
受付時間 10:00~20:00(年中無休)  
「スカパー!2」カスタマーセンター  
0570-088-222(ナビダイヤル)(または045-339-0002)  
受付時間 10:00~20:00(年中無休)

## 地上アナログ

従来からのVHF・UHF放送のことで、同時に2画面でお楽しみいただくことができます。(2003年9月現在)  
地上アナログ放送は、2011年7月に終了することが国の方針として決定されています。従って、地上アナログ放送終了後は、地上アナログ放送に関する機能は、お使いいただけません。

## 番組表を使う

(☞ 20ページ)

本機の画面上に番組を新聞のテレビ欄のように一覧表示します。(最大8日分)

番組表から選局や録画予約ができます。デジタル放送から、常に最新の番組情報が配信されます。衛星アンテナの接続が必要です。(110度CS対応アンテナ)



## 番組を探す

(☞ 22ページ)

今の時間帯で放送されている他の番組(裏番組)が一覧できます。「ジャンル別に」や「キーワードで」、「人名で」と条件を指定して内容を探し、視聴や予約ができます。

## SDメモリーカードで画像を見る

(☞ 52ページ)

デジタルカメラなどの、SDメモリーカードの画像を再生できます。

## 本機で録画機器を操作する

(☞ 24~31、50ページ)

i.LINKで接続した、日立製D-VHSビデオデッキやハードディスクビデオレコーダー(HDR)を本機のリモコンで操作できます。i.LINKや付属のIrシステムケーブルを使うと、ビデオデッキやDVDレコーダーへの録画予約が簡単にできます。



## 画面と音をお好みで変える

(☞ 32~45ページ)

2画面で見たり、映像に合わせて画面サイズや画質を変えられます。豊富な音声調整機能で、音楽好きの方からご高齢の方まで、お好みに調整できます。



## Tナビを使う

(☞ 別冊「Tナビ編」)

インターネットを利用したテレビ向けの双方向情報提供サービスを受けることができます。

Tナビでは、専用のホームページ(ポータルサイト)を入口に、テレビ関連情報や生活便利情報などの情報を閲覧することができます。

ADSLなどのブロードバンド環境に本機を接続した場合に、このサービスを利用することができます。

ペイ・パー・ビュー(番組単位で購入できる有料番組)

本機の画面上で購入操作することで、番組の視聴や録画ができます。この場合、B-CASカードの挿入と電話回線の接続が必要です。

データ放送

本機の画面の説明に従い操作すると、関連するデータを表示できる番組があります。

例えば、BS101を視聴中にリモコンの(データ)ボタンを押すと、NHKデータ放送で送られている天気予報がご覧になれます(2003年9月現在)。

本機の特長と楽しみかた



# 各部のはたらき

## リモコン

本体の電源「入」状態で、電源を「入」切する

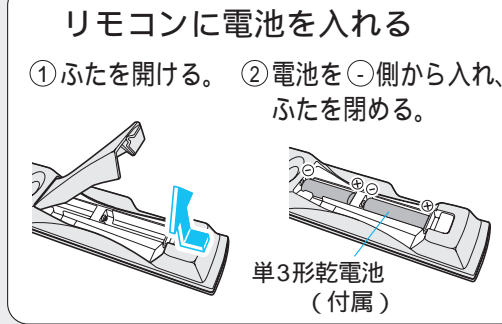

見ている画面に関連した機能を表示( 17ページ)

メニュー画面を表示する

音を消す  
もう一度押すと解除。

見ている番組のタイトルなどを表示する( 17ページ)

画面上で指示が出たときに使う  
(青、赤、緑、黄のカラーボタン)

番組表を表示( 20ページ)

番組内容を表示( 18ページ)

1つ前の画面に戻る

入力した文字を消す

放送のチャンネルを選ぶ  
数字や文字入力を行う  
押すと、選んだ放送を示す放送切替ボタンが点滅します。

デジタル放送時、  
お好み選局の画面を出す  
( 15、76ページ)

3桁チャンネル番号を  
入力して選局するとき  
( 15ページ)

音量を調整する

ステレオ/2カ国語など音声を  
切り換える( 40ページ)

デジタル放送の  
サービスを切り換える  
(テレビ、ラジオ、独立データ)

2画面のとき右画面を操作する  
2画面の左右を入れ換える

ふた(開けた状態)

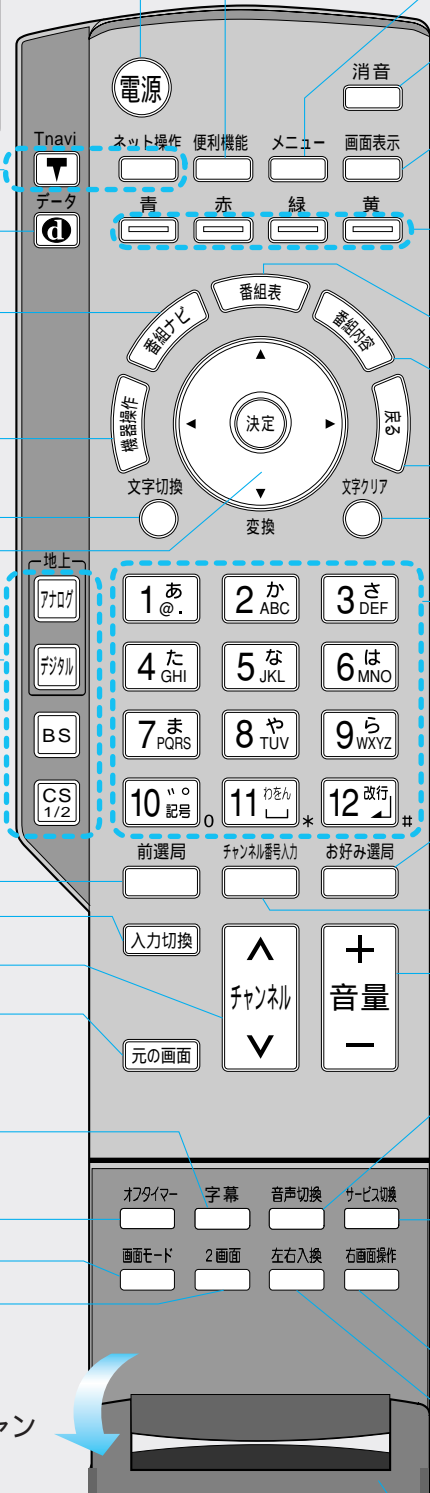

Tナビを使うとき( 17「T navi編」)

データ放送の画面を表示する  
( 49ページ)

番組を探す、予約する、SDメモリーカードや機器を操作する、メールや情報を見る

i.LINK接続した機器を操作する  
( 50ページ)

文字の入力モードを切り換える  
(「T navi編」)

画面上で選択や決定をする

放送を切り換える  
(放送切替ボタン)  
押すとボタンが点滅します。  
放送切替は、前回選んだボタンを記憶しています。

1つ前のチャンネルに戻す  
ビデオなどを見るとき( 16ページ)

チャンネルを順送りで選ぶ  
番組ナビやメニュー画面から、  
テレビ放送やビデオ入力の  
画面に戻る

デジタル放送で字幕がある場合に  
表示を設定する( 44ページ)

自動的に電源を切る( 18ページ)

画面のサイズを変える( 34ページ)

2画面で見る( 43ページ)

### お知らせ

放送切替ボタンは、数字や文字入力時にチャンネルボタンを押したときも点滅します。

### お願い

リモコンに液状のものをかけないでください。  
リモコンを落とさないでください。  
本体のリモコン受信部とリモコンの間に障害物を置かないでください。  
本体のリモコン受信部に直射日光やインバータ蛍光灯の強い光を当てないでください。

## 本体(前面端子部)

背面端子部は( 88ページ)

## 転倒防止

ご確認ください

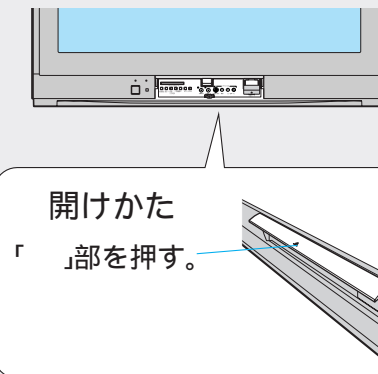

電源ランプ

リモコンで、電源「入」 緑色  
リモコンで、電源「切」 赤色  
i.LINK待機中/予約実行中 橙色  
本体で、電源「切」 消灯

回線使用中/データ取得中ランプ  
電話回線に接続時 赤色  
放送局から番組表や情報を電波を通して受信時 橙色

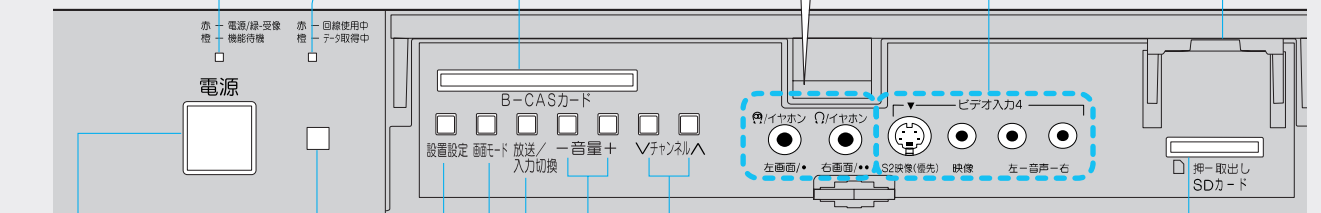

リモコン受光部  
(正面で約7m以内  
左右各約30°以内  
上下各約20°以内)

電源を、「入」切する  
(「入」で、リモコン操作が可能)

チャンネルを順に選ぶ  
音量を調整する  
各種放送の切り換えや、ビデオなどを見るとき  
画面のサイズを変える

本体で設置設定をする(3秒以上押す)  
66ページ手順4から本体ボタンを使い、画面の指示に従ってください。

イヤホンやヘッドホンをつなぐ(M3プラグ専用)

|        | 左端子(ステレオ)       | 右端子(モノラル)                         |
|--------|-----------------|-----------------------------------|
| 1画面のとき | スピーカーと同じ音       | 2カ国語：主と副を合わせた音<br>その他：右と左の合成音     |
| 2画面のとき | (スピーカーからの音は出ない) | 地上アナログ：右画面の主音声<br>その他：右画面の右と左の合成音 |
| 音量     | 音量ボタンで調整        | リモコンの右画面操作ボタンを押し、音量ボタンで調整         |

SDメモリーカード用  
ふた

ゲーム機などをつなぐ  
( 16、98ページ)

B-CASカード挿入口

## 安全確保のため転倒防止をしてください

地震の場合やテレビに登ったり、揺すったりすると倒れる恐れがあります。  
転倒防止部品に同封の「説明書」も、よくお読みください。

テレビ台に固定するとき

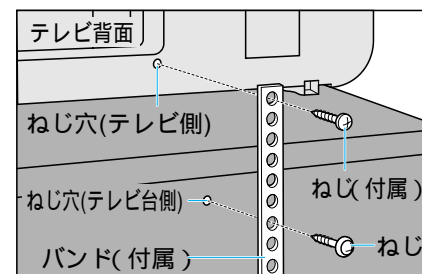

テレビ台が木製の場合  
ワッシャー一体ねじ(付属)で留める。  
テレビ台がプラスチック製の場合  
テレビ台の裏板固定用のねじで、共締めする。  
(バンドの向きは、台の種類により少し傾きます)

壁面に固定するとき

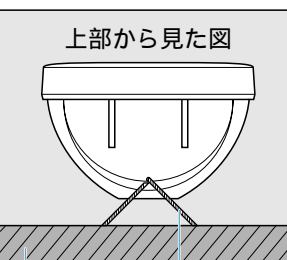

じょうぶな  
ひもやクサリ  
壁や柱など堅牢部

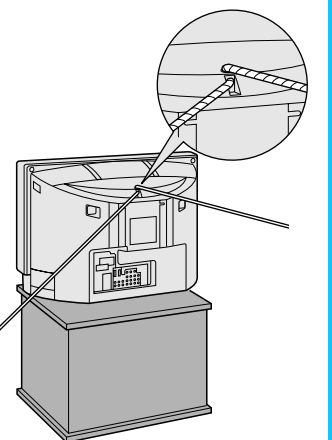

各部のはたらき



# テレビ放送を見る

操作の基本...

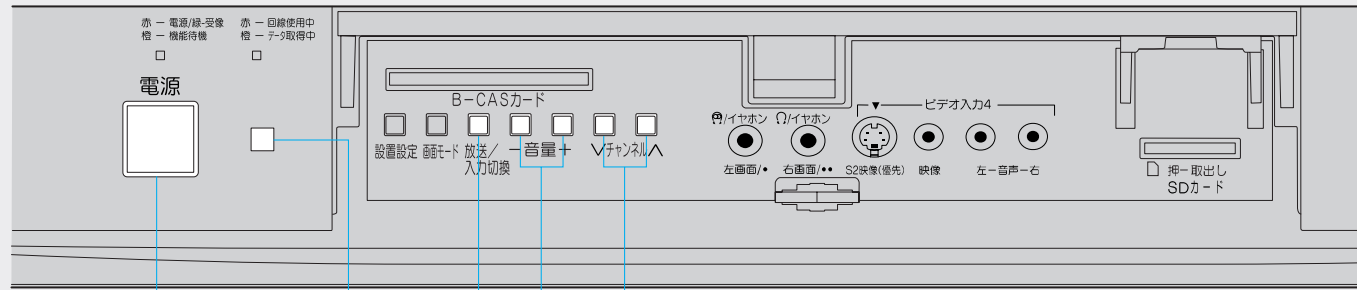

リモコンで電源が入らないとき押す

チャンネルを選ぶ  
音量を調整する  
放送 / 入力切替ボタン

リモコン受光部

チャンネルを選局する前にまず、放送を選ぶ

- 放送切替ボタン**
- アナログ** 地上アナログ(地上A)放送
  - デジタル** 地上デジタル(地上D)放送
  - BS** BSデジタル放送
  - CS** 110度CSデジタル放送(押すたびにCS1とCS2が切り換わる) 押すと点滅します。

ボタンで選局する

1あ ~ 12改行  
押すと放送切替ボタンが点滅します。

順送りで選局する



音量を調整する

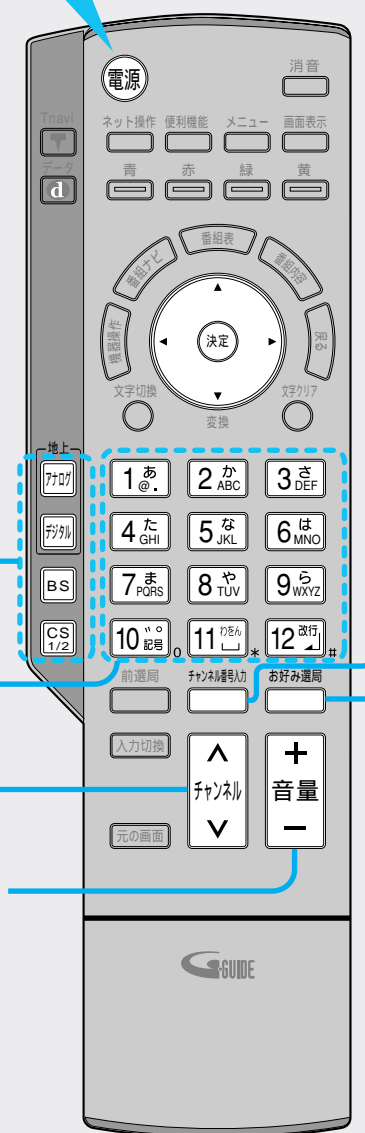

**地上デジタルで、枝番の異なる放送の選局**

- テレビ放送の画面で、便利機能ボタンを押す
- 枝番選局を選び決定する
- 表示された放送局リストから選び決定する

同じチャンネル番号に割り当てる放送が複数受信できた場合に、枝番号が表示されます。

(3)で、チャンネル番号入力ボタンを押すと、現在選択中の枝番の放送局に、チェックマークがつき、チャンネル番号入力時には、その放送局が選択されます。(P.17ページ)

**3桁チャンネル番号を入力して選局する(デジタル放送時)**

- 押すたびに入力対象の放送が切り換わります。CS1とCS2はCSで入力します。(チャンネルは重ならないように割り当てられています)
- 例:「101」チャンネルを選ぶとき  
1あ 10 1あ  
5秒以内 5秒以内

チャンネル番号入力で放送を切り換えても、リモコンの放送切替ボタンは、前回選んだボタンが点滅します。

**お好みで選局する(デジタル放送時)**

- お好み選局表を出す  
押すたびに次のページへ(全3ページ) 3秒以上押すと設定へ(P.77ページ)
- 表から選び、決定する

お好み選局 1 / 3 ページ

|        |        |        |
|--------|--------|--------|
| 1 101  | 2 102  | 3 103  |
| 4 141  | 5 151  | 6 161  |
| 7 171  | 8 181  | 9 191  |
| 10 200 | 11 700 | 12 701 |

1 ~ 12 選局

1あ ~ 12改行 を押しても選局できます。

リモコンボタンの番号に割り当てられた放送局(工場出荷時)

放送局名やチャンネル名は、実際の表示と異なる場合があります。  
BSデジタル放送

| 番号  | チャンネル | 放送局名       |
|-----|-------|------------|
| 1あ  | 101   | NHK BS1    |
| 2あ  | 102   | NHK BS2    |
| 3あ  | 103   | NHK ハイビジョン |
| 4あ  | 141   | BS日テレ      |
| 5あ  | 151   | BS朝日       |
| 6あ  | 161   | BS-i       |
| 7あ  | 171   | BSジャパン     |
| 8あ  | 181   | BSフジ       |
| 9あ  | 191   | WOWOW      |
| 10あ | 200   | スター・チャンネル  |
| 11あ | 700   | NHK データ1   |
| 12あ | 701   | NHK データ2   |

お好み選局の2、3ページ目にも割り当てがあります。

CS1 (プラットワン)

| 番号  | チャンネル | 放送局名         |
|-----|-------|--------------|
| 1あ  | 001   | プロモCH        |
| 2あ  | 999   | カルチャーTV      |
| 3あ  | 963   | ハロー-Tivi!    |
| 4あ  | 011   | CS日本         |
| 5あ  | 055   | epプラザ        |
| 6あ  | 900   | おー当たりch      |
| 7あ  | 700   | Sound Terior |
| 8あ  |       |              |
| 9あ  | 090   | WOWOW PPVナビ  |
| 10あ |       |              |
| 11あ |       |              |
| 12あ |       |              |

CS2 (スカパー! 2)

| 番号  | チャンネル | 放送局名                 |
|-----|-------|----------------------|
| 1あ  | 100   | スカパー! 2プロモ           |
| 2あ  | 110   | ワンテンポータル             |
| 3あ  | 123   | CS映画                 |
| 4あ  | 128   |                      |
| 5あ  | 250   | アクティブ! スポーツチャンネル     |
| 6あ  | 160   | C-TBSウェルカムチャンネル      |
| 7あ  | 170   | BAZ                  |
| 8あ  | 182   | フジテレビ739             |
| 9あ  | 194   | AQステーション             |
| 10あ | 190   | TAKARAZUKA SKY STAGE |
| 11あ | 135   |                      |
| 12あ |       |                      |

(2003年9月現在)

**お知らせ**

番組表から選局するときは... (P.20ページ)  
本体の放送 / 入力切替ボタンを押したときは、地上アナログ 地上デジタル BS CS1 CS2と切り換わったあと、D-VHS(i.LINK接続している場合)...と続きます。(P.16ページ手順1)

**お知らせ**

順送りで選局するチャンネルを変更するには(P.44ページ)  
リモコン番号(1~12)で選局するチャンネルを変更するには(P.72~77ページ)

テレビ放送を見る

# ビデオやゲームなどを楽しむ

# 画面表示 / 便利機能

操作の基本...

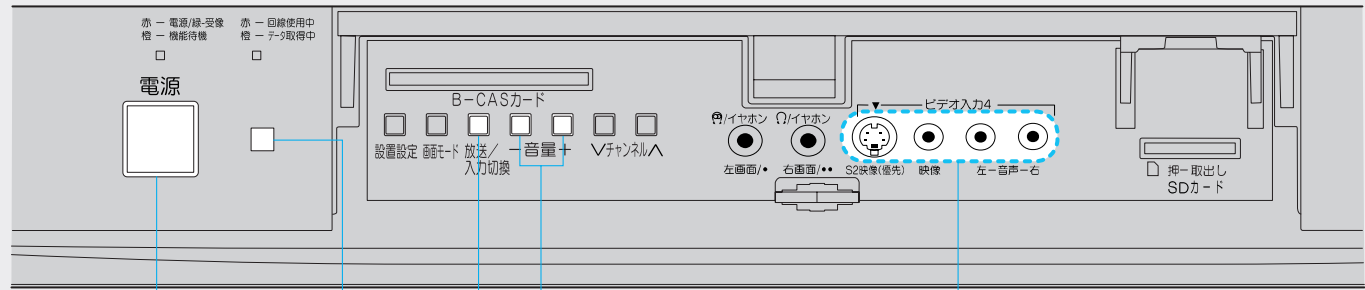

リモコンで電源が入らないとき押す  
 音量を調整する  
 テレビゲームやビデオカメラをつなぐ (☞ 98ページ)  
 放送 / 入力切換ボタン  
 リモコン受光部

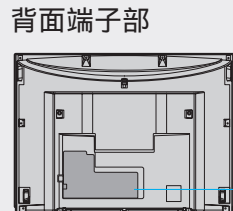

ビデオデッキやDVDプレーヤーをつなぐ (☞ 88 ~ 99ページ)

電源を入れる

**1 入力を切り換える**

入力切換

押すたびに表示が切り換わる。  
 (接続している入力のみ表示したいとき ☞ 99ページ)

テレビ放送  
 D-VHS  
 HDR  
 ビデオ 1  
 ビデオ 2

色差ビデオ 2  
 色差ビデオ 1  
 ビデオ 4  
 ビデオ 3

i.LINKで接続している場合には、機器名が表示されます。

**2 ビデオデッキなど、接続している機器を操作する**

**お知らせ**

入力切換ボタンを押したときの表示は、接続に合わせて書き換えることができます。(☞ 97、99ページ)  
 本体の放送 / 入力切換ボタンを押したときは、地上アナログ 地上デジタル BS CS1 CS2と切り換わったあと、D-VHS(i.LINK接続している場合)...と続きます。(☞ 上記手順1)



番組を見ているときに... 「画面表示」を押す

画面表示

読んでいない放送メールがあるときに ☐ を表示 (☞ 56ページ)  
 ① ~ ⑫ リモコンのチャンネル番号1 ~ 12に割り当てられているときに表示。それ以外のときは空白

放送の種類  
 地上A:地上アナログ放送  
 地上D:地上デジタル放送  
 BS:BSデジタル放送  
 CS1:110度CS1デジタル放送  
 CS2:110度CS2デジタル放送

放送のチャンネル番号  
 3桁チャンネル番号(デジタル放送) 枝番(-1など)が表示される場合もあります。  
 チャンネル番号(アナログ放送)

現在時刻  
 音声(音声切換 ☞ 40ページ)  
 画面モード(☞ 34ページ)  
 CHロック (予約実行中、チャンネルが固定されているときに表示)  
 GR(オン/オフ) (☞ 72ページ)  
 消費電力(標準/減) (☞ 19ページ)  
 オフタイマー (設定時のみ残り時間分を表示) (☞ 18ページ)  
 地上アナログ放送のみ

次の番組の紹介 (その番組の開始3分前から表示)

数秒で、放送とチャンネル番号などの小さな表示になります。画面表示を消すとき ➡ 数回押す。

見ている番組のタイトルなどを表示する  
**画面表示**

**1 「便利機能」を押す**

便利機能

地上デジタル視聴中で枝番放送があるときの表示例

|           |
|-----------|
| 視聴制限一時解除  |
| データ放送表示オフ |
| 信号切換      |
| アンテナレベル   |
| 枝番選局      |

Tナビ使用中の表示例

|          |
|----------|
| お好みページ追加 |
| お好みページ   |
| データを保存   |
| 保存データを見る |

タイトルに「便利機能」が表示される場合があります。

**2 項目を選び、決定する**

枝番選局を選んだときの表示例

|            |             |
|------------|-------------|
| 枝番選局 [101] | 枝番切替 選局     |
|            | CH (101) 戻る |
| 101        | 放送局名        |
| 101-1      | 放送局名        |

便利機能ボタンを押す前の画面によって、表示する機能が変わります。呼び出せる機能が無い場合は何も表示しません。(地上アナログ放送時など)

操作中の画面からワンタッチで機能呼び出す  
**便利機能**

画面表示 / 便利機能  
 ビデオやゲームなどを楽しむ



# 番組内容 / オフタイマー

見ている番組や  
選んでいる番組の  
内容を見る

番組を見ているとき、または、番組表や一覧から選んでいるときに...

「番組内容」を押す

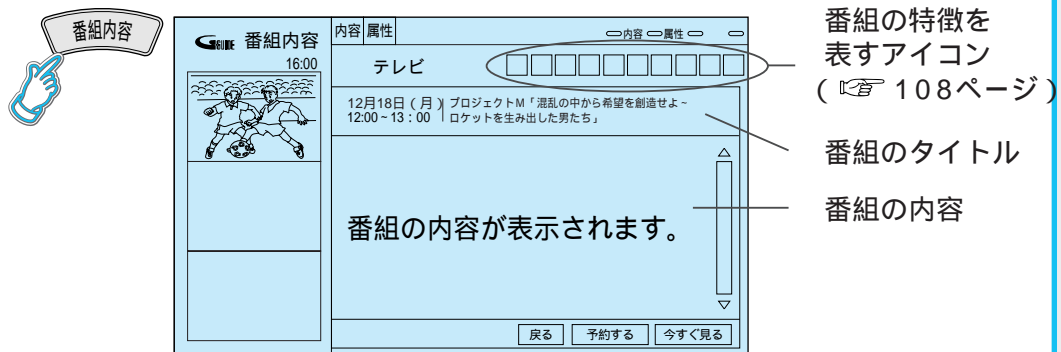

番組の特徴を  
表すアイコン  
(108ページ)

番組のタイトル

番組の内容

アイコンで表示している番組の内容などを詳しく見たいときは

→ **赤** (赤ボタン) を押す。

**青** (青ボタン) で番組の内容に戻る。

(確認したら **戻る** を押す)

タイマーで  
自動的に  
電源を切る  
オフタイマー

電源を切りたい時間( 分後 )を選ぶ

オフタイマー

押すたびに切り換わる。

オフタイマー 0 → 30 → 60 → 90

(解除)

電源が切れる3分前から、3、2、1と点滅表示します。  
「0」分を選ぶと、オフタイマーは解除されます。

残り時間を知りたいときは

画面表示

(17ページ)

# 省エネ機能

番組の内容表示や  
省エネ機能など

省エネ機能  
番組内容 / オフタイマー

地上アナログ放送や  
ビデオを見終わり  
10分間無信号状態  
が続いたとき  
自動的に  
電源を切る

無信号自動オフ

約3時間以上、本機の  
操作をしないとき  
自動的に  
電源を切る

無操作自動オフ

画面の明るさを  
抑えて  
消費電力を  
低減する

消費電力

1 「メニュー」を押す

メニュー



2 「初期設定」を選び、決定する



|        |
|--------|
| 画質の調整  |
| 音声の調整  |
| 画面の設定  |
| システム設定 |
| 初期設定   |

3 「省エネ設定」を選び、決定する



|        |          |
|--------|----------|
| 画質の調整  | かんたん設置設定 |
| 音声の調整  | 設置設定     |
| 画面の設定  | 省エネ設定    |
| システム設定 | 接続機器関連設定 |
| 初期設定   | 自動更新設定   |
|        | 設定リセット   |

4 各項目ごとに、設定する



|         |      |
|---------|------|
| 省エネ設定   | 戻る   |
| 無信号自動オフ | 切 入  |
| 無操作自動オフ | 切 入  |
| 消費電力    | 標準 減 |

自動オフのときは

「入」

自動オフのときは

「入」

低減するときは  
「減」

お知らせ

「無信号自動オフ」はビデオがブルーバックのときや、デジタル放送時は動きません。  
「無信号(無操作)自動オフ」が働いて電源が切れたときは、次回電源「入」時に「無信号(無操作)自動オフが働きました」と、約10秒間表示されます。

(終わったら **元の画面** を押す)



オフタイマー  
元の画面

# 番組表から見る

最新の番組表を利用して...

衛星アンテナの接続が必要です。

## 1 見たい放送を選ぶ

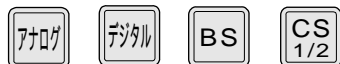

## 2 「番組表」を押す



## 3 番組表から、見たい番組を選び、決定する

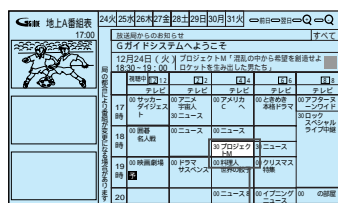
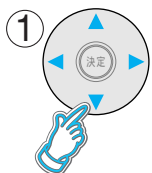

例：選んでいる番組が黄色になる

## 4 番組内容と選択ボタンが表示される

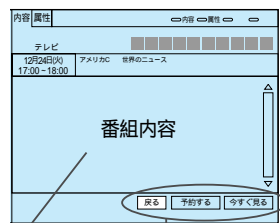

「予約する」か「今すぐ見る」を選ぶ

番組の内容を紹介  
(右ページの選択へ続く)

### お知らせ

本機を初めてご使用のときや、約1週間以上本体の電源を「切」にしていた場合は、番組表は表示されません。  
リモコンで電源を「切」または、地上アナログ放送だけを4時間以上ご覧ください。  
(2003年9月現在)

今、放送中の番組を見る

放送予定の番組を見る

見るだけ予約

リモコンで電源を「切」にし、テレビをご覧になっていない場合は、予約番組は映りません。

「今すぐ見る」を選び、決定する

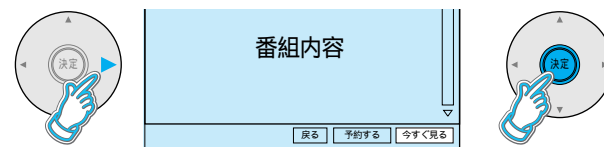

選んだ番組が映る

①「予約する」を選び、決定する

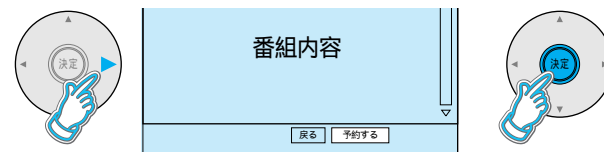

③「予約する」を選び、決定する

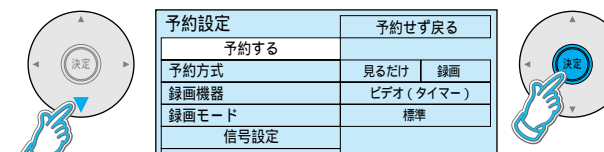

予約時刻になると、番組が映る。(Tナビ中を除く)

②「予約方式」を選び、「見るだけ」を選ぶ

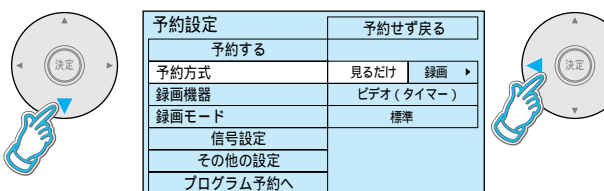

設定が有効でない項目は、灰色表示になります。

### 番組表の見かた

現在の時刻

番組表を開く前に見ていた画面

映像などによるパネル広告  
選ぶと、詳細を表示。

予約された番組

別の放送の番組表を見たいとき

別の日の放送の番組表を見たいとき

番組表を拡大、縮小したいとき

チャンネル番号入力ボタンを押して、3桁のチャンネル番号を入力すると、そのチャンネルを含む番組表を表示させることができます。

放送の種類

日付

放送局からののお知らせ

Gガイドシステムへようこそ

12月24日(火) プロジェクトM「混乱の中から希望を創造せよ」

18:30~19:00 ロケットを生み出した男たち

17時 00 サッカーダイジェスト 30 ニュース

18時 00 囲碁名人戦 00 ニュース

19時 00 映画劇場 00 ドラマ サスペンス

20時 00 ニュース 00 イブニングニュース

選択中の番組の紹介

リモコンのチャンネル番号

放送のチャンネル番号

選択中の番組

赤線部分には、短い番組が存在します。  
青色:見るだけ 赤色:録画 カーソルを合わせると番組を表示します。

最新の番組表をお使いになるために...  
テレビ本体の電源(主電源)を切らずに、必ずリモコンで電源をお切りください。

### お知らせ

番組表の自動受信について  
番組表は、BSデジタル放送のGガイド(メガポート放送)およびデジタル放送電波のすきまで配信されます。本機はリモコンで電源「切」または地上アナログ放送を見ている間に自動受信します。  
地上アナログ放送の番組表について  
BSデジタル放送のGガイドでのみの配信になりますので、必ず衛星アンテナが必要です。次回の配信時刻は、Gガイドの受信確認をご覧ください。  
(78ページ)  
Gガイド地域設定(78ページ)の地域に登録されていない放送局は、実際には放送を見ることができても番組表には表示されません。  
地上デジタル放送の番組表について  
番組データが表示されない場合は、その局を選んで、決定ボタンを押すと表示されます。(受信可能であれば数分かかることもありますが表示されます。)

番組表から見る



# お好みの番組を探す

お好みの映画やスポーツ番組などを探す

## 1 「番組ナビ」を押す



## 2 「番組を探す」を選び、決定する

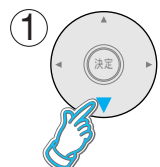

|         |
|---------|
| 番組を探す   |
| 予約する    |
| 機器を操作する |
| メモリーカード |
| メール/情報  |

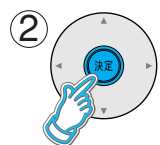

## 3 探す項目を選び、決定する

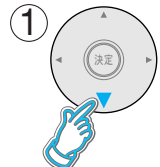

|         |        |
|---------|--------|
| 番組を探す   | 番組表で   |
| 予約する    | 今放送中から |
| 機器を操作する | ジャンル別に |
| メモリーカード | キーワードで |
| メール/情報  | 人名で    |

「番組表で」を選ぶと、番組表が表示されます。(右ページの選択へ続く)

### お知らせ

地上アナログ放送の番組データの受信には、衛星アンテナの接続が必要です。本機は、放送局から送られてきた番組データを元に「番組を探す」を行っています。実際の放送では、該当する項目が含まれている番組であっても、「番組を探す」に含まれないことがあります。例：「屋さんま」が登場する番組が、「屋さんま」で検索した結果に含まれない。番組データの取得は、リモコンで電源「切」または地上アナログ放送を受信時などに、行われます。最大約4時間かかります。(2003年9月現在)

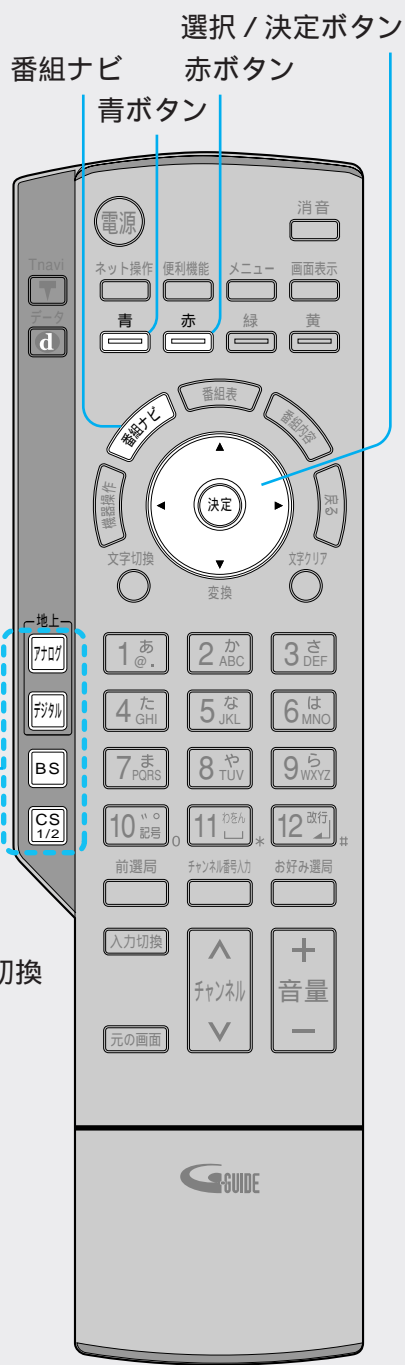

今の時間帯で放送されている番組から探す  
今放送中から

映画やスポーツなどジャンルで探す  
ジャンル別に

「芸能」などのキーワードで探す  
キーワードで

出演者で探す  
人名で

番組内容で探す(「ジャンル」「カテゴリ」「キーワード」「人名」の項目は一定ではありません)

## 裏番組から番組を選び、決定する

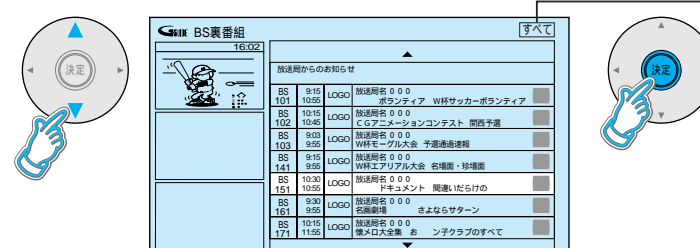

探す範囲(デジタル放送時のみ表示)便利機能ボタンを押して探す範囲を変更できます。

選んだ番組が映る

別の放送の裏番組を見たいとき  
→ [アナログ] [デジタル] [BS] [CS] [1/2] で切り換える。

地上アナログの裏番組は「地上A裏番組」と表示。  
地上デジタルの裏番組は「地上D裏番組」と表示。

## メインジャンルを選んだあと、サブジャンルを選び、決定する

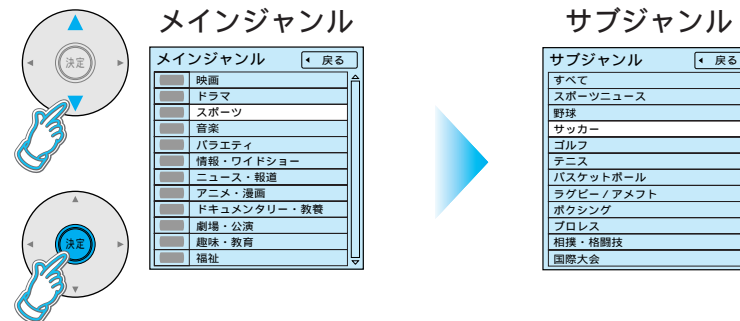

## カテゴリーを選んだあと、キーワードを選び、決定する

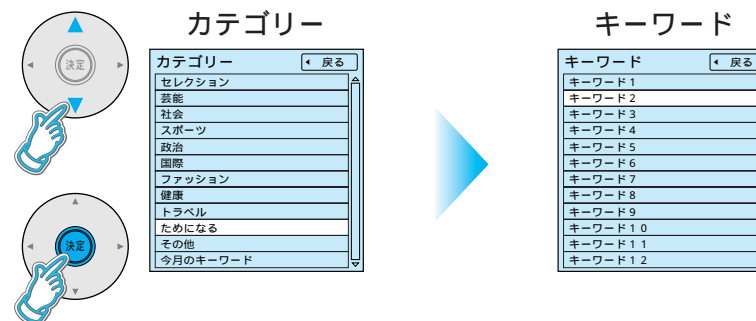

## カテゴリー、読みの最初、人名の順に選択、決定をくり返す

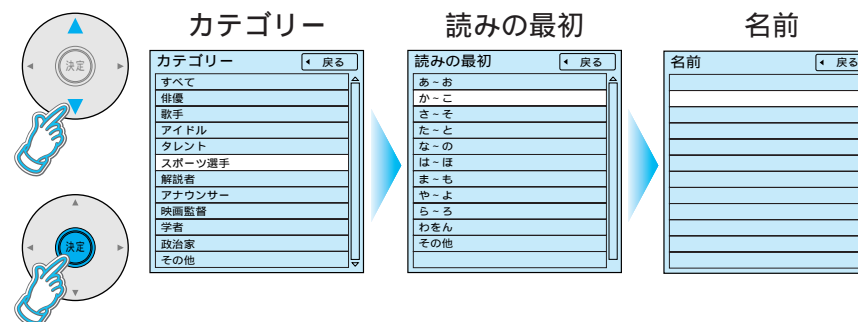

検索結果から... 番組を選び、決定する  
条件に合った当日の全番組を表示。  
別の日の番組を探すときは(前日:青ボタン、翌日:赤ボタン)  
例:ジャンル検索の結果

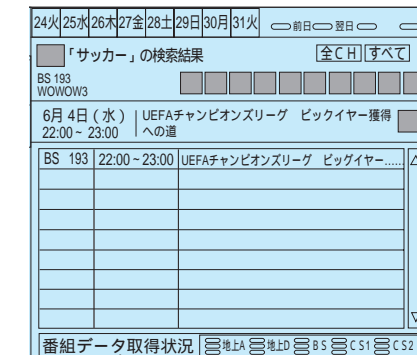

番組データ取得状況の目安  
便利機能ボタンを押して、項目を選び検索結果を絞り込むことができます。  
検索結果は、各放送の番組データの取得状況によって変わります。

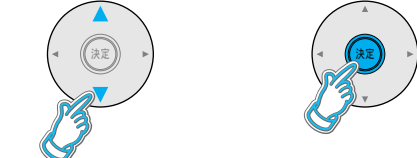

選んだ番組の内容を表示

番組を見たいときは(右ページ)  
番組を録画したいときは(右ページ)

お好みの番組を探す

# 録画予約の前に

録画予約する前にお読みください

録画予約を行ったときは、本体の電源を「切」にしないでください。録画予約が実行されません。電源はリモコンで「切」にしてください。(地上アナログ放送のタイマー予約を除く)  
録画機器を接続した状態に合わせて、次の操作をしてください。  
(88ページの「録画・再生機器の接続の前に」および、録画機器の取扱説明書もよくお読みください)

## i.LINKやIrシステムで接続していないとき

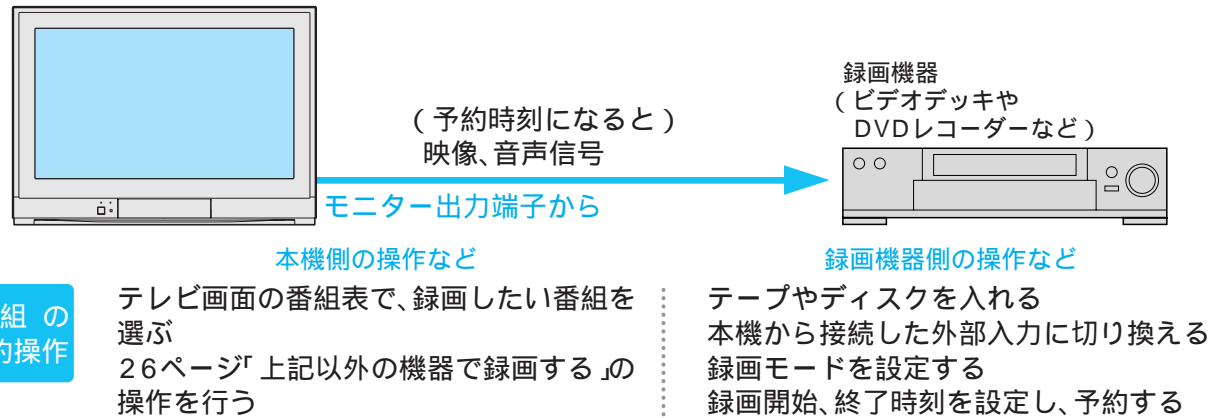

番組の予約操作

予約時刻になると

予約した番組の映像と音声が出力される

録画が実行される

## i.LINKで接続したとき

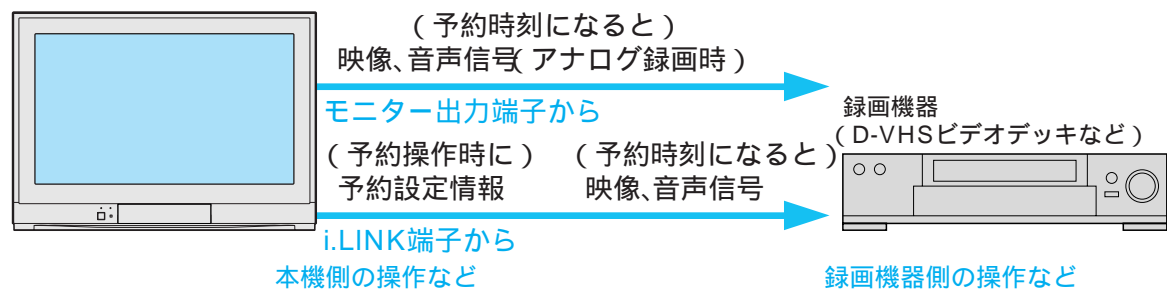

番組の予約操作

予約操作が終わると

i.LINKで、予約設定情報が送られる

本機で設定した、予約状態になる (ご確認ください)

予約時刻になると

予約した番組の映像と音声が出力される

録画が実行される

### お知らせ

ハイビジョン放送の録画はi.LINKの使用をお勧めします。それ以外の方法では、地上アナログ放送と同等の画質になります。有料番組(48ページ)の予約が実行された場合、視聴や録画をしなくても料金が請求されますので、十分にご注意ください。  
地上デジタルやCSデジタルに対応していない録画機器では、予約時などに放送(地上デジタルやCS)やチャンネル番号が正しく表示されない場合があります。

## Irシステムで接続し「連動予約」をするとき

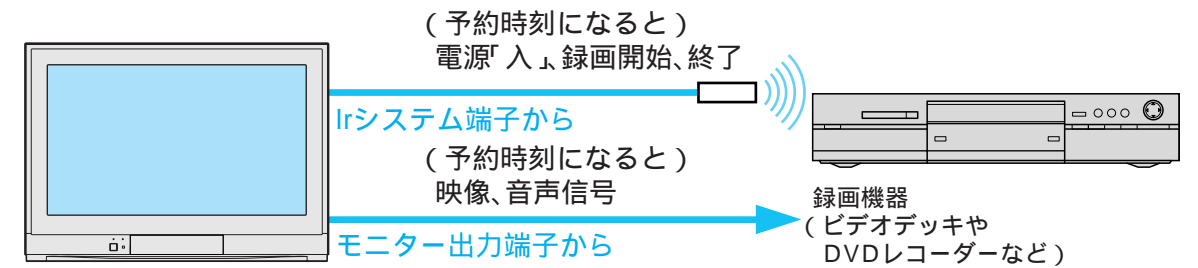

番組の予約操作

予約時刻になると

Irで電源「入/切」と録画開始信号が送られる (終了時刻に停止信号が送られる)  
予約した番組の映像と音声が出力される

電源が入り、録画が実行される (終了時刻に電源が切れる)

## Irシステムで接続し「タイマー予約」をするとき

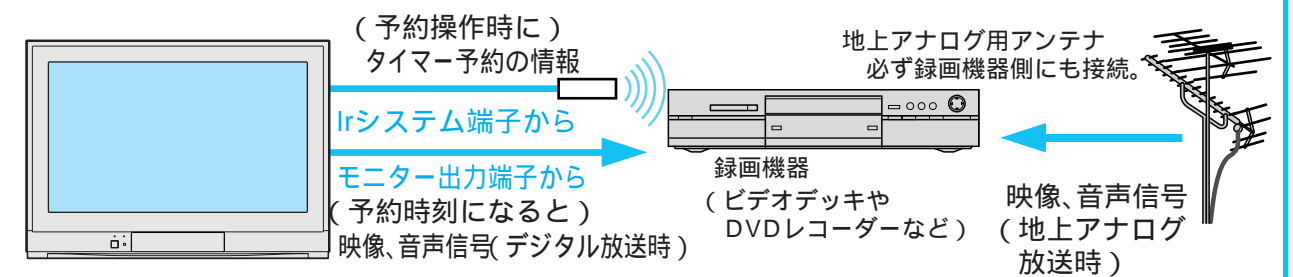

番組の予約操作

予約操作が終わると

Irで、予約設定情報が送られる

本機で設定した、タイマー予約状態になる (ご確認ください)

予約時刻になると

(デジタル放送時)  
予約した番組の映像と音声が出力される

録画が実行される

タイマー予約は1995年以後発売の松下製タイマー予約付ビデオデッキおよびDVDレコーダーのみ使用できます。(W-VHSを除く)  
深夜番組など日付が変わって放送される番組は、正しく録画されない場合があります。また24時間以上の録画はできません。このような場合は、連動予約をお使いください。

録画予約の前に



# 番組表から録画予約する

番組表を使って、ビデオなどに録画予約する

まず

機器の接続はお済みですか？  
(P.88ページ)  
操作の全体手順は「録画予約の前に」  
(P.24ページ)をご覧ください。



## 1 「番組表」を押す



## 2 番組表から、予約したい番組を選び、決定する

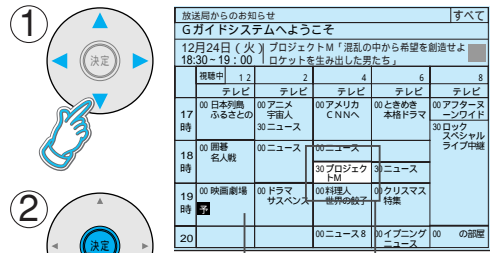

番組表  
(P.20ページ)

例：選んでいる番組が黄色になる

## 3 「予約する」を選び、決定する

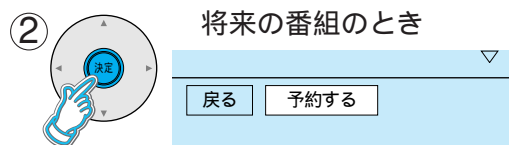
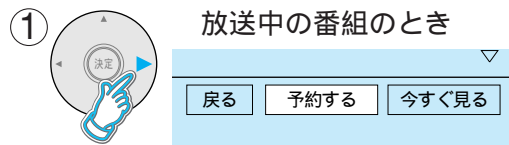

暗証番号入力画面が表示された場合は入力してください。(P.46ページ)

## 4 「予約方式」を選び、「録画」を選ぶ

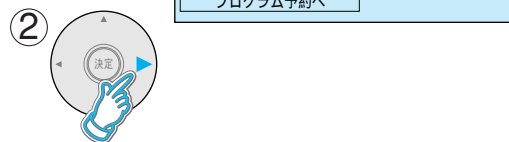
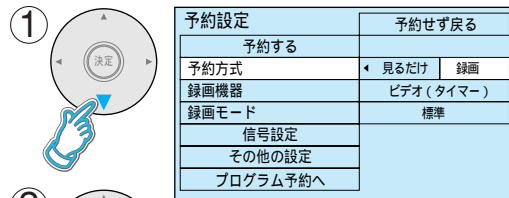

(右ページの選択へ続く P. )

設定が有効でない項目は、灰色表示になります。

i.LINKで接続したビデオやDVDレコーダーで録画する

### 連動予約

### 各項目ごとに、設定する

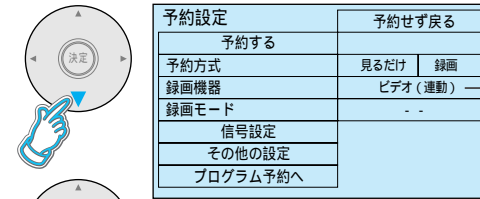

| 予約設定     | 予約せず戻る  |
|----------|---------|
| 予約する     |         |
| 予約方式     | 見るだけ 録画 |
| 録画機器     | ビデオ(連動) |
| 録画モード    | - -     |
| 信号設定     |         |
| その他の設定   |         |
| プログラム予約へ |         |

「ビデオ(連動)」または「DVDレコーダー(連動)」

DVDレコーダーで複数の予約録画を行う場合、番組の間隔が3分以内のときは、1つの番組として録画されることがあります。

i.LINKでつないだD-VHSビデオデッキやハードディスクビデオレコーダーで録画する

### タイマー予約

### 各項目ごとに、設定する

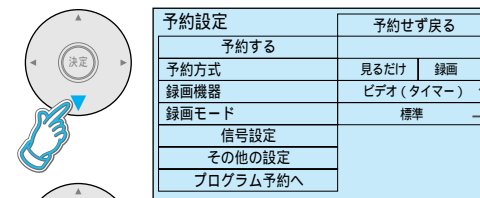

| 予約設定     | 予約せず戻る    |
|----------|-----------|
| 予約する     |           |
| 予約方式     | 見るだけ 録画   |
| 録画機器     | ビデオ(タイマー) |
| 録画モード    | 標準        |
| 信号設定     |           |
| その他の設定   |           |
| プログラム予約へ |           |

「ビデオ(タイマー)」または「DVDレコーダー(タイマー)」  
ビデオのとき  
「標準」「3倍」「5倍」「標3」「機器側設定」から選ぶ  
DVDレコーダーのとき  
「XP」「SP」「LP」「EP」「FR」「機器側設定」から選ぶ

本機と録画機器のチャンネル設定は同一にしてください。同一でない場合、タイマー予約時に異なった番組が録画されることがあります。

新しいタイプのi.LINK機器が発売された場合に、本機のダウンロード機能を用いて、機能向上を行い、その機器を操作可能とすることがあります。この場合は設定項目が変更または追加されます。

### 上記以外の機器で録画する

### 各項目ごとに、設定する

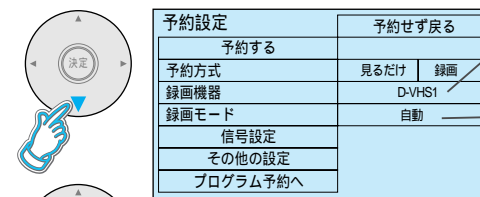

| 予約設定     | 予約せず戻る  |
|----------|---------|
| 予約する     |         |
| 予約方式     | 見るだけ 録画 |
| 録画機器     | D-VHS1  |
| 録画モード    | 自動      |
| 信号設定     |         |
| その他の設定   |         |
| プログラム予約へ |         |

「D-VHS\*」または「HDR\*」(P.92ページで「使用」を「する」にした機器名を表示)  
「自動」「標準」「3倍」「5倍」から選ぶ

録画モードの「自動」は、デジタル放送のときのみ選べます。高画質なモードを優先して録画します。  
デジタルハイビジョン放送 「HS」で録画  
デジタル標準テレビ放送 「STD」で録画  
(放送局側の設定により変わることがあります)  
デジタル録画できない場合  
録画機器で設定しているモードでアナログ録画

画面上で「録画機器」を選び、▶で「- -」に設定する。

設定が終わったら...  
「予約する」を選び、決定する

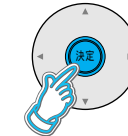
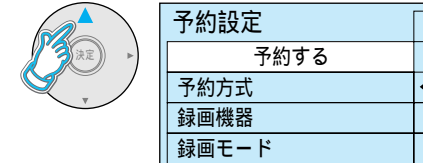

確認画面またはエラー画面が出た場合には、表示内容を確認し操作してください。タイマー予約時の「再送信」は録画機器がタイマー予約状態にならなかった場合に、行ってください。

録画機器側の操作をしてください  
(P.24ページ)

さらに詳細な設定をしたいときは

映像や音声の複数ある番組を録画するときは「信号設定」(P.28ページ)放送時間の変更に合わせて予約を変更したいときや、予約の時間を微調整したいときなどは「その他の設定」(P.28ページ)

### お知らせ

録画モードについて録画機器の取扱説明書をご覧ください。「5倍」に対応していない録画機器では「標準」で録画されます。「機器側設定」を選んだときは、録画機器で設定してください。

番組表から録画予約する

## 録画予約後のエラーメッセージ

|  |  |
|--|--|
| 予約できません。                               | 契約が必要なチャンネルです。放送事業者にお問い合わせ、契約を行ってください。   |
| 予約がいっぱいです。予約を削除してからやり直してください。          | 予約は24件までです。予約一覧で不要な予約を取消してください。(P.30ページ) |
| 予約が完了しました。予約が重複しています。予約が実行されない場合があります。 | すでに予約されている番組と同じ時間帯の番組を予約しています。           |

地上アナログ放送の「タイマー予約」では、上記のエラーメッセージは出ません。そのまま実行すると、次のように録画されます。

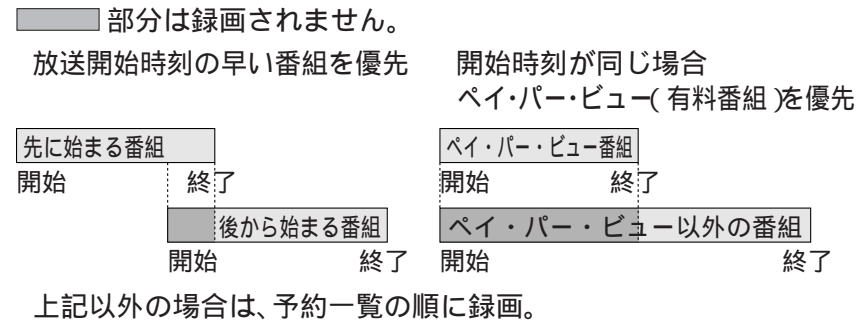

## 正しく録画するために

放送中または、開始直前の番組を予約録画した場合は録画機器は、電源「入」後、録画可能になるまで数10秒の時間が必要です。

ビデオデッキ：約15秒  
 ハードディスクビデオレコーダー：約30秒  
 DVDレコーダー：約90秒

番組にコピーガードがかかっている場合は、正しく録画されません。年齢制限を設定しているときは、暗証番号を入力しないと録画されません。

## 録画中のご注意

地上アナログ放送を録画中(タイマー予約を除く)は2画面の両方で地上アナログ放送を見ると右画面は録画中の番組に固定されます。

デジタル放送の録画中はデジタル放送は現在録画中のデジタル放送のチャンネルのみご覧いただけます。

マルチビュー放送や複数の映像、音声がある番組で録画する信号を選ぶ

## 信号設定

マルチビュー放送 (P.42ページ)

番組の時間変更に合わせて予約時間を変更する(時間変更追従)  
 別のチャンネルでの延長番組を録画する(イベントリレー)  
 予約の時間を微調整する  
 マルチビュー番組を録画する

## その他の設定

## 1 26ページ手順4の画面で、「信号設定」を選び、決定する

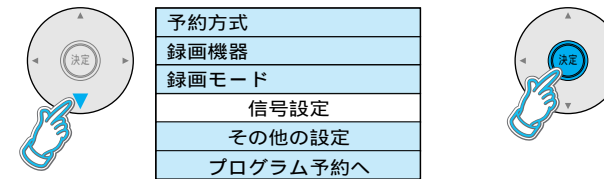

## 2 各項目ごとに、録画する信号(映像、音声)を選ぶ

|   |        |           |                |
|---|--------|-----------|----------------|
| ① | マルチビュー | 主番組       | マルチビュー放送のとき    |
|   | 映像     | 映像1       | 映像が複数あるとき      |
|   | 音声     | 音声1       | 音声 that 複数あるとき |
|   | 二重音声   | 主+副       | 二重音声のとき        |
|   | データ    | データ1      | データが複数あるとき     |
|   | 字幕     | オフ    オン  | 字幕を表示させたいとき    |
|   | 字幕言語   | 日本語    英語 | 字幕の言語を選ぶとき     |
|   | 追加購入選択 | 追加金額：500円 |                |

番組の中に購入が必要な信号があるとき  
 → で「追加購入選択」を選び、決定ボタンを押すと、追加購入画面が表示され、追加購入する信号を選ぶ。

信号設定で表示される設定項目は、番組によって変わります。マルチビュー、映像、音声、二重音声、データの設定項目は番組によって変わります。設定が有効でない項目は、灰色表示になります。

(終わったら「戻る」を押し、「予約する」を選び、決定する (P.26ページ))

## 1 26ページ手順4の画面で、「その他の設定」を選び、決定する

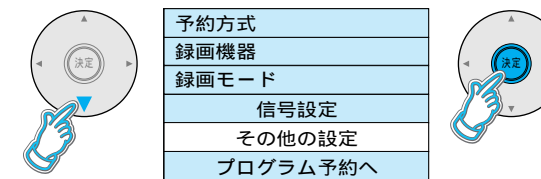

## 2 各項目ごとに、設定する

|   |              |           |   |
|---|--------------|-----------|---|
| ① | 時間変更追従       | しない    する | デジタル放送番組の時間変更に合わせて予約も自動で変更したいとき「する」<br>(局からの情報があるときのみ3時間まで追従)             |
|   | イベントリレー      | オフ    オン  | 番組の時間変更に関係なく最初の予約設定時間で予約を実行したいとき「しない」<br>(予約設定時間内に番組が始まらない場合、予約は実行されません。) |
|   | 開始時刻修正 16:03 | + 3分      |   |
|   | 終了時刻修正 16:49 | - 5分      |   |
|   | マルチビュー録画     | オフ    オン  | デジタル放送の延長番組が別のチャンネルで放送されるときに続けて録画する「オン」<br>(局からの情報があるときのみ)                |

マルチビュー番組のとき  
 信号設定のマルチビューで設定した信号だけを録画する「オフ」  
 マルチビュー番組のすべての信号を録画する「オン」  
 (i.LINK対応機器のみ)

### ご注意

時間変更追従やイベントリレーで予約時間が変更された場合、別の予約番組と重複する可能性がありますので、ご注意ください。

予約時刻を微調整する  
 (開始時刻：-1分まで、終了時刻：+1分まで)  
 開始時刻~終了時刻が7分以上あることが必要です。

設定が有効でない項目は、灰色表示になります。

(終わったら「戻る」を押し、「予約する」を選び、決定する (P.26ページ))



# 日時を指定して予約する / 予約の

(プログラム予約)

# 確認・変更 / 事前設定

(録画・視聴設定)

日時を指定しての予約や  
予約の確認・変更など

まず

「プログラム予約」をするときは、予約したい放送(地上アナログ、地上デジタル、BS、CS1、CS2)を選局してください。

番組ナビ 選択 / 決定ボタン

青、赤ボタン (予約の日を設定する時)



元の画面

## 1 「番組ナビ」を押す



|          |
|----------|
| 番組を探す    |
| 予約する     |
| 機器を操作する  |
| メモリーカード  |
| メール / 情報 |

## 2 「予約する」を選び、決定する

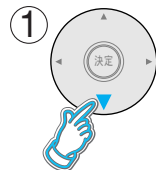

|          |
|----------|
| 番組を探す    |
| 予約する     |
| 機器を操作する  |
| メモリーカード  |
| メール / 情報 |

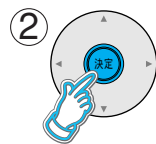

## 3 各項目を選び、決定する

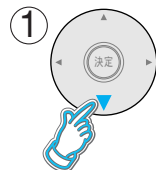

|          |          |
|----------|----------|
| 番組を探す    | 番組表で     |
| 予約する     | ジャンル別に   |
| 機器を操作する  | キーワードで   |
| メモリーカード  | 人名で      |
| メール / 情報 | プログラム予約で |
|          | 予約一覧     |
|          | 録画・視聴設定  |

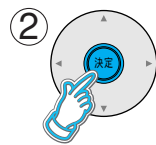

(右ページの選択へ続く 108)

設定が有効でない項目は、灰色表示になります。

日時を指定して予約する

プログラム予約

予約の確認や変更、取消しをする

予約一覧

「時間変更追従」「マルチビュー録画」を事前に設定する

録画・視聴設定

視聴に年齢制限をしているときは暗証番号入力画面が表示されます。(数秒経つと消えます) 暗証番号を入力しないと、以下の設定をしても年齢制限のある番組は視聴や録画できません。

## ① 各項目ごとに、設定する

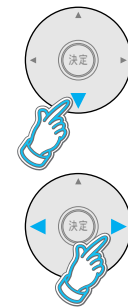

| 予約せず戻る  |              |
|---------|--------------|
| 予約方式    | 見るだけ 録画      |
| 放送種別    | BS           |
| 予約チャンネル | 200          |
| 曜日 / 日  | 12月18日(火)    |
| 開始時刻    | 12月18日 20:00 |
| 終了時刻    | 12月18日 21:00 |
| 録画機器    | D-VHS        |
| 録画モード   | 自動           |
| 信号設定    |              |
| その他の設定  |              |
| 予約する    |              |

「見るだけ」か「録画」を選ぶ  
放送種別を選ぶ  
チャンネルを選ぶ  
曜日 / 日を選ぶ  
開始時刻を選ぶ  
終了時刻を選ぶ  
録画機器を選ぶ (詳しくは 27ページ)  
録画モードを選ぶ (詳しくは 27ページ)  
曜日 / 日は ◀▶ を押すたびに切り換わります。  
「日付指定 (1カ月先まで)」 → 「毎日」 → 「毎週 (月~土)」  
↓  
「毎週 (日)」 ~ 「毎週 (土)」 → 「毎週 (月~金)」  
(青ボタンと赤ボタンでも、切り換わります)

## ② 「予約する」を選び、決定する



|        |
|--------|
| 信号設定   |
| その他の設定 |
| 予約     |

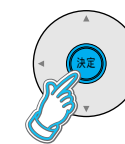

確認画面またはエラー画面が出た場合には、表示内容を確認し操作してください。  
タイマー予約時の「再送信」は録画機器がタイマー予約状態にならなかった場合に、行ってください。

(終わったら 元の画面 を押す)

## 変更や取消したい項目を選び、決定する



|         |                         |                      |  |
|---------|-------------------------|----------------------|--|
| CS1 777 | 12月10日(月) 9:15 - 10:55  | ボランテア W杯サッカーボランテア    |  |
| CS2 105 | 12月11日(火) 10:15 - 10:45 | C Gアニメーションコンテスト 関西予選 |  |
| BS 101  | 12月12日(水) 9:03 - 9:55   | W杯モーグル大会 予選通過速報      |  |
| BS 155  | 12月13日(木) 9:15 - 9:55   | W杯エアリアル大会 名場面・珍場面    |  |
| CS1 222 | 12月13日(木) 10:30 - 10:55 | ドキュメント 開港 いたしげの      |  |
| CS1 333 | 12月14日(金) 9:30 - 9:55   | 名画劇場 さよならサタン         |  |
| BS 444  | 12月14日(金) 10:15 - 11:55 | 東京日々 藤子クラブのすて        |  |

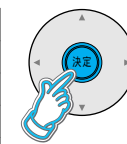

予約の状態をアイコン表示  
予約一覧 (108ページ)

地上アナログ放送の「タイマー予約」は表示されません。

## 予約内容や実行結果を表示

実行済みの予約は「履歴削除」を選んで決定すると履歴の削除ができます。  
実行前の予約は「変更」「取消し」を選んで決定すると、予約の変更や取消しができます。  
(変更時は画面上で内容を修正してから「修正する」を選び決定すると、変更内容が確定します。)  
「タイマー予約」の変更、取消しは録画機器側でも行ってください。

(終わったら 元の画面 を押す)

## 各項目ごとに、設定する

|          |        |
|----------|--------|
| 録画・視聴設定  | 戻る     |
| 時間変更追従   | しない する |
| マルチビュー録画 | オフ オン  |



デジタル放送の時間が変わったときに、予約も自動で変更したいとき「する」 (詳細は、28ページ)

マルチビュー番組のとき  
すべての信号を録画する「オン」  
信号設定で設定した信号だけを録画する「オフ」  
(i.LINK対応機器のみ、詳細 29ページ)

(終わったら 元の画面 を押す)

日時を指定して予約する / 予約の確認・変更 / 事前設定

1 調整を行いたい放送または外部入力画面にして、「メニュー」を押す



|         |
|---------|
| 画質の調整 ▶ |
| 音声の調整   |
| 画面の設定   |
| システム設定  |
| 初期設定    |

2 「画質の調整」を選び、決定する

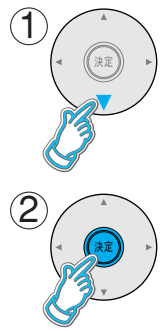

|         |
|---------|
| 画質の調整 ▶ |
| 音声の調整   |
| 画面の設定   |
| システム設定  |
| 初期設定    |

(右ページの選択へ続く [戻る] を押す)



元の画面

メモリーカードの表示画面上では、「メニュー」から「画質の調整」が行えません。「便利機能」を押して表示されたメニューから行ってください。設定が有効でない項目は、灰色表示になります。

部屋の明るさや番組に合わせて映像を選ぶ

## 映像メニュー

映像メニューをお好みで調整する

- ピクチャー
- 黒レベル
- 色の濃さ
- 色あい
- シャープネス
- 色温度

「映像メニュー」がユーザーのとき、きめ細かく画像を調整する

## テクニカル

「映像メニュー」を選び、設定する

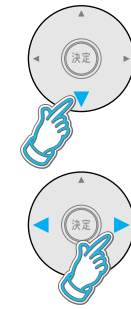

|                  |          |
|------------------|----------|
| 画質の調整 1 / 2 ◀ 戻る |          |
| 標準               | ビデオ1     |
| 映像メニュー           | ◀ ユーザー ▶ |
| ピクチャー            | 20       |
| 黒レベル             | 0        |
| 色の濃さ             | 0        |

「ユーザー」時に放送および入力信号の種類を表示

- スタンダード 標準の映像。
- シネマ 映画に向けた映像。
- ダイナミック 明暗がはっきりしたメリハリのある映像。
- ユーザー お好みに合わせてきめ細かく調整。

映像メニューは、放送および入力信号の種類ごとに記憶されます。

(終わったら [元の画面] を押す)

各項目ごとに、調整する



▼を繰り返し押すと、次のページになる。



工場出荷時の設定に戻す (工場出荷時の設定のときは「標準」と表示)  
 部屋の明るさに合わせた濃淡、明るさに  
 夜の画面や髪の毛などを見やすく  
 やや薄めの色に  
 肌色をきれいに  
 映像の輪郭を見やすく  
 お好みの色調に 暖色「低」 寒色「高」  
 調整値は、ユーザーを選んだ場合のみ、放送および入力信号の種類ごとに記憶されます。  
 ピクチャーを明るい画像で上げて変化しません。  
 また、暗い画像で下げて変化しません。

|                  |       |
|------------------|-------|
| 画質の調整 1 / 2 ◀ 戻る |       |
| 標準に戻す            | ビデオ1  |
| 映像メニュー           | ユーザー  |
| ピクチャー            | 30    |
| 黒レベル             | 0     |
| 色の濃さ             | 0     |
| 色あい              | 0     |
| シャープネス           | 0     |
| ▼                |       |
| 画質の調整 2 / 2 ◀ 戻る |       |
| 色温度              | 低 中 高 |
| テクニカル            | 切 入   |

例 映像メニューが「ユーザー」のとき

(終わったら [元の画面] を押す)

放送および入力信号の種類: 地上アナログ放送、地上デジタル放送、BSデジタル放送、110度CSデジタル放送、ビデオ入力1、ビデオ入力2、ビデオ入力3、ビデオ入力4、色差ビデオ入力1、色差ビデオ入力2、i.LINK入力、メモリーカード、Tナビ

① 「テクニカル」を選び、「入」を選ぶ

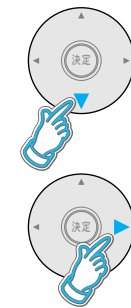

|                  |       |
|------------------|-------|
| 画質の調整 2 / 2 ◀ 戻る |       |
| 色温度              | 低 中 高 |
| テクニカル            | 切 入   |

③ 各項目ごとに、調整する

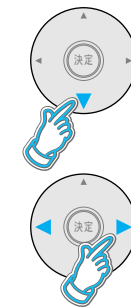

|            |       |
|------------|-------|
| テクニカル ◀ 戻る |       |
| 標準に戻す      | ビデオ1  |
| VMゲイン      | 15    |
| エンハンサ      | 弱 中 強 |
| ガンマ補正      | 弱 中 強 |
| 黒伸長        | 15    |
| 白文字補正      | 15    |
| 色温度調整      | 7     |

放送および入力信号の種類  
の略称

- VMゲイン 縦線の輪郭の強度割合を調整。
- エンハンサ シャープネスのベースを設定。強:ダイナミック、中:スタンダード、弱:シネマに相当
- ガンマ補正 中間輝度を調整。強:ダイナミック、中:スタンダード、弱:シネマに相当
- 黒伸長 中間より暗い部分の階調変化を調整。
- 白文字補正 白い文字などの白さを強調。
- 色温度調整 映像メニューの色温度を更に微調整。

(終わったら [元の画面] を押す)



# 画面のサイズを変える

映像にあわせた画面モードにする

地上アナログ放送の横縦比4：3のオリジナル画像などを、本機の横縦比16：9の画面に表示します。

映像の横縦比（アスペクト比）

放送や映像ソフトによって次のような種類があります。

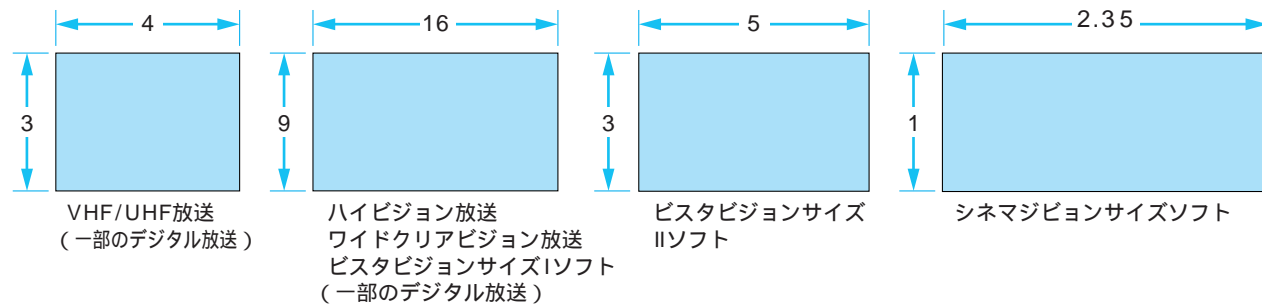

画面モード

自動で拡大画面にする  
セルフワイド

画面モード 1回押す

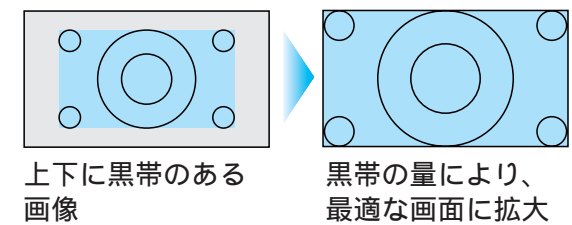
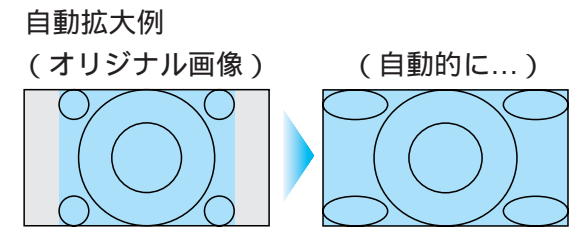

お知らせ

横縦比4：3の画像を、オリジナルのまま表示したいときは (P.38ページ)  
デジタル放送やDVDレコーダーで見る映像のときは、「セルフワイド」が、働かない場合があります。(525pの場合)  
コマercialのときや番組が変わると画面サイズが変わり、見にくくなる場合があります。気になる場合は、手動で画面モードを選んでください。(P.35右ページ)

お好みにより手動で画面モードを変える

- ノーマル
- ジャスト
- ズーム1
- ズーム2字幕
- フル

さらに細かく調整したいとき (P.36ページ)

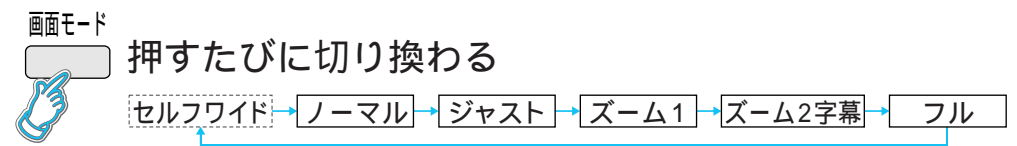

1回押すと「セルフワイド」から切り換わります。

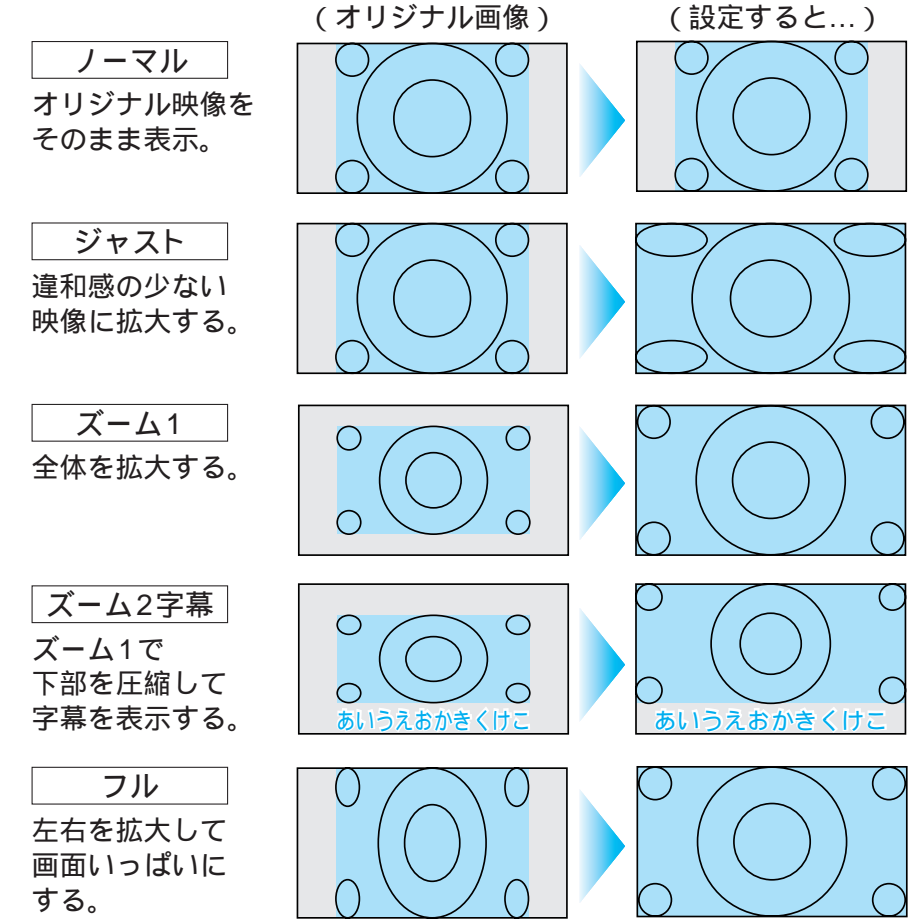

お知らせ

画面モードは、地上アナログ放送、デジタル放送(またはD-VHS)ビデオ1~4、色差ビデオ1~2ごとに記憶します。  
ハイビジョン放送の750p(720p)1125i(1080i)の場合は、画面いっぱいの表示に固定されます。  
画像の入力信号に、画面サイズの情報がある場合は、その情報に従って自動拡大します。(P.38ページ)

ご注意

このテレビは、各種の画面モード切換え機能を備えています。テレビ番組等ソフトの映像比率と異なるモードを選択されると、オリジナルの映像とは見え方に差が出ます。この点にご留意の上、画面モードをお選びください。  
テレビを営利目的、または公衆に視聴させることを目的として、喫茶店、ホテル等において、画面モード切換え機能(ズーム等)を利用して、画面の圧縮や引き伸ばし等を行いますと、著作権法上で保護されている著作者の権利を侵害する恐れがありますので、ご注意願います。  
ワイド映像でない従来(通常)の4：3の映像をズーム・ジャスト・フルモードを利用して、ワイドテレビの画面いっぱいに表示してご覧になると、周辺画像が一部見えなくなったり、変形して見えます。制作者の意図を尊重したオリジナルな映像は、ノーマルモードでご覧になれます。

画面のサイズを変える







### 1 「メニュー」を押す



|         |
|---------|
| 画質の調整 ▶ |
| 音声の調整   |
| 画面の設定   |
| システム設定  |
| 初期設定    |

### 2 「画面の設定」を選び、決定する

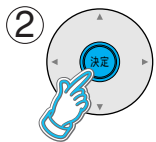
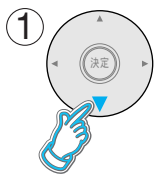

|         |
|---------|
| 画質の調整   |
| 音声の調整   |
| 画面の設定 ▶ |
| システム設定  |
| 初期設定    |

設定が有効でない項目は、灰色表示になります。

設置場所などにより  
映像の傾きが気になる  
とき  
地磁気補正

画面が気になるとき  
お好みで調整  
する

- セルフワイド
- NR
- MPEG NR
- 3次元Y/C分離
- ID-1検出
- ED2検出
- デジタルシネマリアリティ
- 525p色マトリックス

### ① 「地磁気補正」を選び、決定する

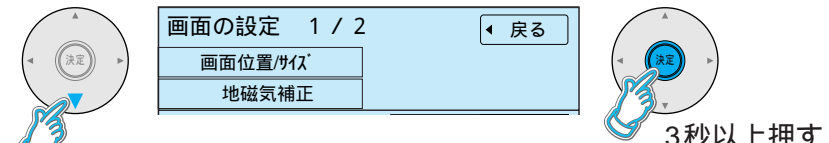

調整値の目安

| 画面の向き | 目安   |
|-------|------|
| 北     | 10付近 |
| 東・西   | 31付近 |
| 南     | 50付近 |

### ② 基準線が水平になるように調整し、決定する

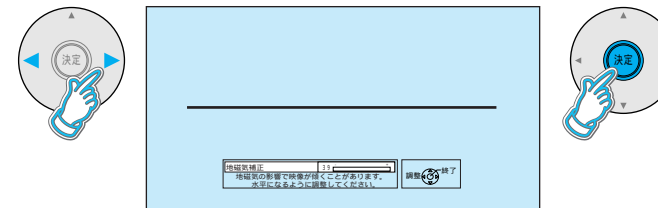

「消磁しています」とされ、「カチッ」の音とともに一瞬画面が乱れます。

### 各項目ごとに、設定する

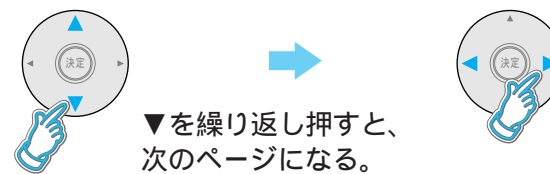

▼を繰り返し押すと、次のページになる。

| 画面の設定 1 / 2 |      | 戻る   |
|-------------|------|------|
| 画面位置/傾      |      |      |
| 地磁気補正       |      |      |
| セルフワイド      | ノーマル | ジャスト |
| NR          | オフ   | オン   |
| MPEG NR     | オフ   | オン   |

| 画面の設定 2 / 2  |    | 戻る |
|--------------|----|----|
| 3次元Y/C分離     | オフ | オン |
| ID-1検出       | オフ | オン |
| ED2検出        | オフ | オン |
| デジタルシネマリアリティ | オフ | オン |
| 525p色マトリックス  | 1  | 2  |

- 「セルフワイド」のとき4:3映像をオリジナルのまま見る「ノーマル」自動拡大して見る「ジャスト」
- 映像のざらつきを少なくする「オン」
- ブロックノイズ(小さな四角形のノイズ)を低減させる「オン」
- 虹模様や、つぶ状のノイズを低減させる「オン」
- ビデオなどの映像が不自然なとき「オフ」
- ビデオなどの映像に合わせて画面を自動拡大する「オン」
- ワイドクリアビジョンのとき、画面を自動拡大する「オン」
- 毎秒24コマで撮影された映画の映像を忠実に再現する「オン」
- 映像が不自然なとき「オフ」
- 525p(480p)で出力する機器を接続したときのみ、機器に合わせるNTSC(SD)方式(通常)「1」HD方式「2」

「3次元Y/C分離」は、デジタル放送、D-VHS、色差ビデオ1~2のときは設定できません。  
 「ID-1検出」が働いて画面を自動拡大したとき「フル」または「ワイド」と画面に表示。  
 「ED2検出」が働いて画面を自動拡大したとき「ワイド」と画面に表示。  
 「ED2検出」は2画面で見ているときやワイドクリアビジョン受信中に画面モードを変えたときは、働きません。  
 ワイドクリアビジョンとは、現行のテレビ放送(横縦比4:3)と画面のワイド化(横縦比16:9)の両立性を確保しつつ、映像の高画質化を目的としたものです。本機は自動的に画面を拡大します。  
 「MPEG NR」は、750p(720p)の出力の機器を接続した場合には、設定できません。  
 「デジタルシネマリアリティ」は525i(480i)信号の場合のみ設定できます。  
 「525p色マトリックス」は、1125i(1080i)や525i(480i)、750p(720p)の出力の機器を接続する場合には関係ありません。  
 NRやMPEG NR、デジタルシネマリアリティの設定は、放送および入力信号の種類ごとに記憶されます。

放送および入力信号の種類:地上アナログ放送、ビデオ入力1、ビデオ入力2、ビデオ入力3、ビデオ入力4、色差ビデオ入力1、色差ビデオ入力2、デジタル放送など(地上デジタル、BSデジタル、110度CSデジタル、i.LINK入力、メモリーカード、Tナビ)

(終わったら「元の画面」を押す)

# 音声の調整 / 音声を切り換える

お好みの音声で楽しむ

## 1 「メニュー」を押す



## 2 「音声の調整」を選び、決定する



|        |
|--------|
| 画質の調整  |
| 音声の調整  |
| 画面の設定  |
| システム設定 |
| 初期設定   |

選択 / 決定ボタン

メニュー



## 音声を切り換える

音声切換

押すたびに切り換わる

2カ国語(二重)放送のとき

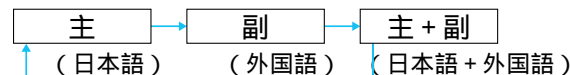

ステレオ放送のとき(地上アナログ放送のみ)

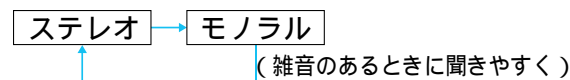

デジタル放送のとき

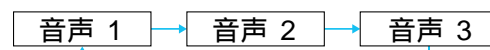

### お知らせ

2カ国語放送のときに電源を「切」入すると、「主」に戻ります。  
放送によっては、「主」で外国語、「副」で日本語の場合があります。  
ビデオを見ているときは、ビデオ側で切り換えてください。ただし、i.LINK接続のD-VHSでデジタル録画したデジタル放送の番組は、本機で切り換えられます。  
衛星デジタル放送では、切り換えた音声の有料の場合もあります。

お好みの  
音声を選ぶ  
音声メニュー

## 「音声メニュー」を選び、設定する

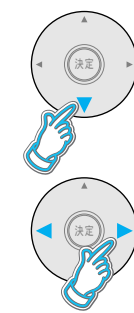

|                  |       |
|------------------|-------|
| 音声の調整 1 / 2 ◀ 戻る |       |
| 標準               |       |
| 音声メニュー           | オート   |
| バス               | 7     |
| トレブル             | 7     |
| バランス             | 0     |
| サラウンド            | オフ    |
| イコライザー           | オフ オン |

- オート** 小さな音を大きく、大きな音を小さく自動調整。
- スタンダード** 送られてくるそのままの音。
- ダイナミック** メリハリ感を強調。
- 快聴** 音の高域部分(4kHz付近)を強調。高齢の方におすすめ。

音声メニューは、放送や入力の種類にかかわらず、共通です。

## 上記の手順の後、各項目ごとに、調整する



工場出荷時の設定に戻す(工場出荷時の設定のときは「標準」と表示)

- 低音を調整
- 高音を調整
- 左右の音量を調整
- 臨場感を楽しみたいとき
- アナログ放送
- 「モノラル」「ワイド」
- デジタル放送、i.LINKからの入力「アドバンスド」
- 音がひずむ場合は「オフ」

|                  |       |
|------------------|-------|
| 音声の調整 1 / 2 ◀ 戻る |       |
| 標準に戻す            |       |
| 音声メニュー           | オート   |
| バス               | 0     |
| トレブル             | 0     |
| バランス             | 0     |
| サラウンド            | モノラル  |
| イコライザー           | オフ オン |

スピーカーの性能を最大限にする「オン」

▼を繰り返し押すと、次のページになる。

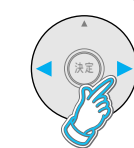

|                  |        |
|------------------|--------|
| 音声の調整 2 / 2 ◀ 戻る |        |
| 標準               | 地上アナログ |
| 音量補正             | 0      |

放送や入力の種類を略称を表示

放送や入力の種類を切り換えたときに、音量が変化するとき。(調整したい放送や外部入力の視聴状態にしてから調整してください。) 右イヤホンには、反映されません。

音声メニューを  
お好みで調整  
する

- バス
- トレブル
- バランス
- サラウンド
- イコライザー
- 音量補正

「サラウンド」は、地上アナログ放送の2カ国語放送で「主+副」音声のときは、働きません。  
「イコライザー」は、ヘッドホンなどを左のイヤホン端子に接続したときには働きません。

「アドバンスド」サラウンドとは

音に広がりを与える機能です。5.1chサラウンドの音声に対して、特に有効です。  
本機のスピーカーだけで広がり感を仮想的に再現します。  
本体正面中央の位置で視聴すると効果的です。  
ヘッドホン/イヤホン端子やモニター出力、光出力(PCM時)からの音声にも働きます。  
i.LINK端子からの出力時の音声には働きません。

バス、トレブル、バランス、サラウンドの調整値は、音声メニューごとに記憶します。  
音量補正は、地上アナログ放送、地上デジタル放送、BSデジタル放送、110度CSデジタル放送、ビデオ入力1、ビデオ入力2、ビデオ入力3、ビデオ入力4、色差ビデオ1、色差ビデオ2、i.LINK入力ごとに記憶します。  
設定が有効でない項目は、灰色表示になります。

(終わったら「元の画面」を押す)

音声の調整  
音声を切り換える



# 番組内の映像を切り換える

# 2画面で楽しむ

いろいろな画面で楽しむ

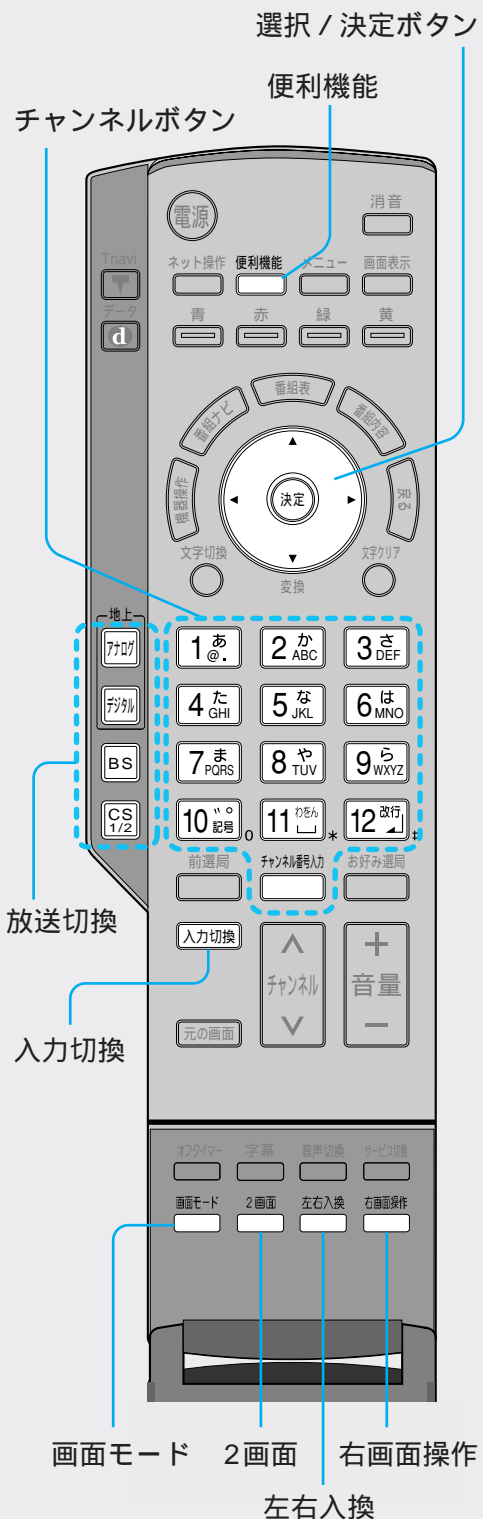

複数の映像がある番組のとき  
好みの映像に切り換える

1 デジタル放送を見ているときに「便利機能」を押す



2 「信号切替」を選び、決定する

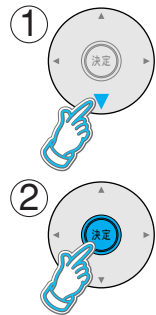

|           |
|-----------|
| 視聴制限一時解除  |
| データ放送表示オフ |
| 信号切替      |
| アンテナレベル   |
| 枝番選局      |

放送の状態により表示されない項目があります。

3 「マルチビュー」または「映像」を選び、決定する

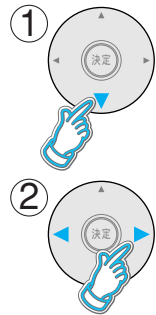

|        |        |
|--------|--------|
| 信号切替   |        |
| マルチビュー | 主番組    |
| 映像     | 映像1    |
| 音声     | 音声1    |
| 二重音声   | 主+副    |
| データ    | データ1   |
| 字幕     | オフ オン  |
| 字幕言語   | 日本語 英語 |

信号切替で表示される設定項目は、番組によって変わります。マルチビュー、映像、音声、二重音声、データの設定項目は番組によって変わります。

マルチビュー放送のとき  
例：3つの番組があるとき

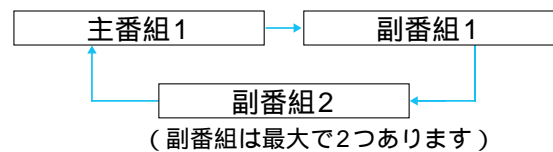

各番組はそれぞれに信号 映像、音声 があります。マルチビュー放送の例



お知らせ

切り換えた映像が有料の場合もあります。(P.48ページ)  
設定が有効でない項目は、灰色表示になります。

お知らせ

マルチビュー対応の放送は2003年9月現在行われておりません。

2画面にしたときはモニター出力端子からは左画面の映像が出力されます。チャンネルを変えると、左画面が切り換わります。左右同じ映像は映せません。テレビゲームは右画面にしてください。(画像の乱れを防ぐため)

2画面にする



今選んでいるチャンネル



前回の2画面で選んでいた右画面のチャンネル

デジタル放送2つ、i.LINK入力2つ、またはデジタル放送とi.LINK入力の組み合わせの2画面表示はできません。SDメモリーカード表示およびTナビは、2画面の組み合わせにできません。もう一度押すと1画面に戻ります。(電源の「切」入でも戻ります)

画面モードを選ぶ



押すたびに切り換わる

2画面ノーマル  
上下に黒帯ができる。



PoutP  
左画面のみを大きくする。



画面の左右を入れ換える



押すたびに切り換わる



右画面のチャンネルを変える  
またはビデオなどに切り換える



① 右画面操作



右画面操作を優先したいときは (P.44ページ)

- ② Fの表示がある間(約10秒間)に、放送切替ボタンで放送を選ぶ
- ③ チャンネルボタンを押す  
ビデオなどを見る時は、②の手順で入力切替ボタンを押す

2画面で楽しむ  
番組内の映像を切り換える



## 1 「メニュー」を押す



|         |
|---------|
| 画質の調整▶  |
| 音声の調整   |
| 画面の設定   |
| システム設定▶ |
| 初期設定    |

## 2 「システム設定」を選び、決定する

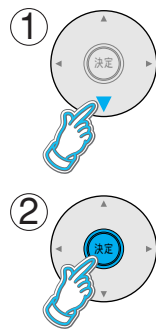

|         |
|---------|
| 画質の調整   |
| 音声の調整   |
| 画面の設定   |
| システム設定▶ |
| 初期設定    |

文字入力設定は、Tナビで使います  
Tナビ編をご覧ください。  
設定が有効でない項目は、灰色表示になります。

(右ページの選択へ続く 77)

2画面のとき  
右画面の操作  
をしやすい

### 右画面操作

デジタル放送で  
▲ (チャンネルボタン)  
▼ を押して  
順送りできる  
チャンネルを  
選ぶ

### 選局対象

デジタル放送  
の中に字幕や  
文字スーパー  
が表示する

### 字幕

### 字幕言語

### 文字スーパー

### 文字スーパー言語

## 「右画面操作」を選び、 「ロック」を選ぶ

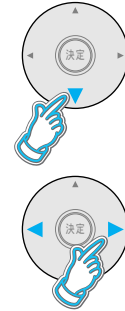

|        |        |
|--------|--------|
| システム設定 | 戻る     |
| 字幕の設定  |        |
| 制限項目設定 |        |
| 文字入力設定 |        |
| 選局対象   | すべて    |
| 右画面操作  | 解除 ロック |

### ロック

右画面操作ボタンを押したとき、再度ボタンを押すまで右画面をリモコンで操作できる。  
(メニューボタンなどを押して 77 の表示が消えたときは操作できません)

### 解除

右画面操作ボタンを押してから、約10秒間操作しないときは、左画面の操作に戻る。

(終わったら 元の画面 を押す)

## 「選局対象」を選び、設定する

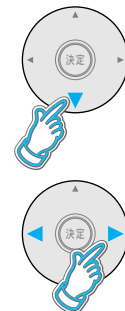

|        |        |
|--------|--------|
| システム設定 | 戻る     |
| 字幕の設定  |        |
| 制限項目設定 |        |
| 文字入力設定 |        |
| 選局対象   | すべて    |
| 右画面操作  | 解除 ロック |

**お好み** リモコンの [1] ~ [12] に設定されているチャンネルと、デジタル放送のチャンネル設定 (77 ページ) で設定した13 ~ 36までのチャンネル。

**テレビ** テレビ放送(映像+音声)のチャンネルのみ。

**ラジオ** ラジオ放送(音声のみ)のチャンネルのみ。

**データ** データ放送のチャンネルのみ。

**すべて** 現在放送されている、すべてのチャンネル。

(終わったら 元の画面 を押す)

## ① 「字幕の設定」を選び、決定する ② 各項目ごとに、設定する

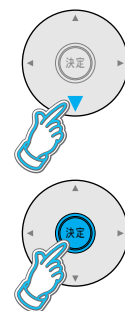

|        |        |
|--------|--------|
| システム設定 | 戻る     |
| 字幕の設定  |        |
| 制限項目設定 |        |
| 文字入力設定 |        |
| 選局対象   | すべて    |
| 右画面操作  | 解除 ロック |

### 字幕

押すたびに、字幕の「オン」と「オフ」が切り換わる

|          |        |
|----------|--------|
| 字幕の設定    | 戻る     |
| 字幕       | オフ オン  |
| 字幕言語     | 日本語 英語 |
| 文字スーパー   | オフ オン  |
| 文字スーパー言語 | 日本語 英語 |

字幕のオン / オフ

字幕の言語

文字スーパーのオン / オフ

文字スーパーの言語

強制的に表示される字幕や文字スーパーなど、設定しても番組によっては無効になる場合があります。

(終わったら 元の画面 を押す)



# システム設定

視聴可能年齢 一番組限度額

暗証番号変更 暗証番号取消し

デジタル放送を  
見るときの設定

制限項目設定とは...  
年齢や購入金額の  
上限を設定できます。  
上限を超える番組は  
暗証番号の入力が  
必要です。  
年齢制限を超える  
番組は番組表などで  
「●●●」と表示され  
ます。

選択 / 決定ボタン

暗証番号入力 メニュー

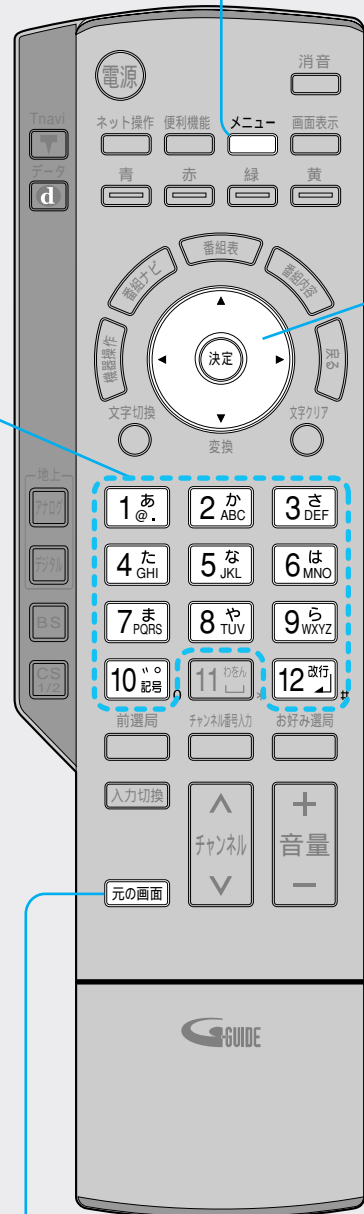

元の画面

## 1 「メニュー」を押す

メニュー



## 2 「システム設定」を選び、決定する

①



|         |
|---------|
| 画質の調整   |
| 音声の調整   |
| 画面の設定   |
| システム設定▶ |
| 初期設定    |

②



## 3 「制限項目設定」を選び、決定する

①



|        |        |
|--------|--------|
| システム設定 | 戻る     |
| 字幕の設定  |        |
| 制限項目設定 |        |
| 文字入力設定 |        |
| 選局対象   | すべて    |
| 右画面操作  | 解除 ロック |

②



## 4 画面上の指示に従って 暗証番号を4桁で入力する

1あ ~ 10記号



初めて入力するときは  
番号を2回入力し、登録する。  
番号は必ずメモをしておいて  
ください。

(右ページの選択へ続く「戻る」)

入力が無いと約10秒後「システム設定」  
の画面に戻ります。

視聴できる  
年齢を  
制限する

視聴可能年齢

## 「視聴可能年齢」を選び、年齢の上限を決める



|         |     |
|---------|-----|
| 制限項目設定  | 戻る  |
| 視聴可能年齢  | 無制限 |
| 一番組限度額  | 無制限 |
| ブラウザ制限  | 無制限 |
| 暗証番号変更  |     |
| 暗証番号取消し |     |



制限できる年齢は  
「4才」~「19才」(1才単位)  
「無制限(工場出荷時)」

(終わったら「元の画面」を押す)

## 「一番組限度額」を選び、金額の上限を決める



|         |     |
|---------|-----|
| 制限項目設定  | 戻る  |
| 視聴可能年齢  | 無制限 |
| 一番組限度額  | 無制限 |
| ブラウザ制限  | 無制限 |
| 暗証番号変更  |     |
| 暗証番号取消し |     |



制限できる金額は  
「100円」「500円」「1,000円」「1,500円」  
「2,000円」「2,500円」「3,000円」「無制限(工場出荷時)」

(終わったら「元の画面」を押す)

## ① 「暗証番号変更」を選び、決定する



|         |     |
|---------|-----|
| 制限項目設定  | 戻る  |
| 視聴可能年齢  | 無制限 |
| 一番組限度額  | 無制限 |
| ブラウザ制限  | 無制限 |
| 暗証番号変更  |     |
| 暗証番号取消し |     |



## ② 新しい暗証番号を4桁で入力し、決定する

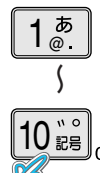

|                               |         |    |
|-------------------------------|---------|----|
| 暗証番号変更                        | 0-9番号入力 | 戻る |
|                               | 1文字消去   |    |
| 暗証番号を変更します。<br>暗証番号を入力してください。 | ****    |    |

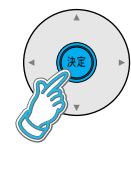

入力が無いと約10秒後に「制限項目設定」  
の画面に戻ります。

## ③ 画面上の指示に従って 再度暗証番号を4桁で入力する

忘れないように、メモをしておいてください。

(終わったら「元の画面」を押す)

## ① 「暗証番号取消し」を選び、決定する



|         |     |
|---------|-----|
| 制限項目設定  | 戻る  |
| 視聴可能年齢  | 無制限 |
| 一番組限度額  | 無制限 |
| ブラウザ制限  | 無制限 |
| 暗証番号変更  |     |
| 暗証番号取消し |     |



## ② 「はい」を選び、決定する



|                     |      |    |
|---------------------|------|----|
| 暗証番号取消し             | 項目選択 | 決定 |
|                     | 戻る   |    |
| 暗証番号を削除します。よろしいですか? |      |    |
| いいえ                 | はい   |    |

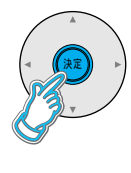

視聴制限は、無効になります。

(終わったら「元の画面」を押す)

有料番組のとき  
1番組の  
購入金額を  
制限する

一番組限度額

制限を超える  
番組を見るとき  
暗証番号を  
変更する

暗証番号変更

暗証番号を  
取り消す

暗証番号取消し

システム設定

# 有料番組を見る

ペイ・パー・ビュー  
有料番組を見る

衛星デジタル放送には、無料と有料のものがあります。有料チャンネルを見るには、放送会社との契約が必要です。  
ペイ・パー・ビュー(番組単位で購入できる)の番組を視聴、録画するには、放送会社とペイ・パー・ビューの契約と画面上での購入操作が必要です。電話回線の接続(☎ 65ページ)が必要です。

**1** ペイ・パー・ビューの番組を選局したとき  
(番組によっては、プレビューが表示される)  
決定ボタンを押す

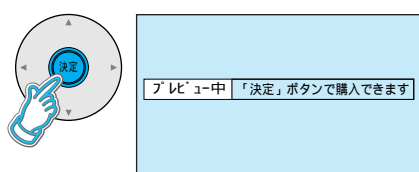

プレビューとは、有料番組の購入前に、わずかな時間だけ視聴できるサービスです。

**2** 項目を選び、決定する

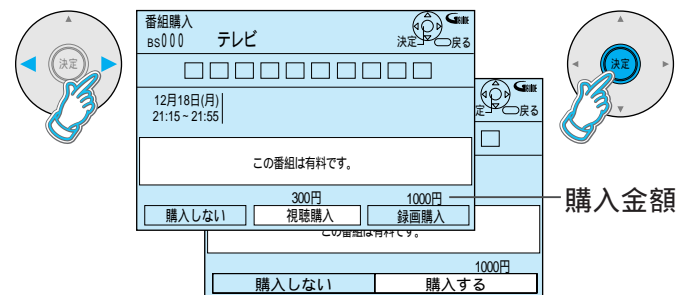

番組により、選べる項目が変わります。

**購入する**

番組を購入したことになり視聴できます。コピーガードのある番組は録画できません。

**購入しない**

番組を購入しません。

**視聴購入** (料金を払うと視聴できるときのみ表示)

視聴できますが、コピーガードのある番組は録画できません。

**録画購入** (料金を払うと録画できるときのみ表示)

視聴および、録画ができます。

**お知らせ**

コピーガードについて  
デジタル放送には、ビデオデッキなどで録画できないようにしている(コピーガードのある)番組があります。その番組は正常に録画できません。コピーガードを解除できない番組は「録画購入」の項目が表示されません。購入した番組の視聴中にも、他のチャンネルに切り換えることができます。ただし、購入操作が終了していると、実際には番組を視聴しなくても料金が請求されます。

# データ放送を見る

もっとデジタル  
放送を楽しむ

データ放送の  
番組では...

デジタル放送を見ているときに、画面に表示される説明に従い操作すると、いろいろな情報を見ることができます。

画面上の指示で使用

選択 / 決定ボタン



元の画面

データ放送の  
ある番組かを  
確認する

デジタル放送を見ているときに...

「番組内容」を押す



下記のアイコンが表示された番組はデータ放送があります。(アイコンが表示されない番組もあります)



確認したら、再度「番組内容」を押す。  
(データ放送を見る場合は、押して元の画面にしてから、下記の操作をご覧ください。)

**1** データボタンを押す



(画面イメージ)

情報が多いたときは、表示に時間がかかります。

**2** 見たい項目を選び、決定する

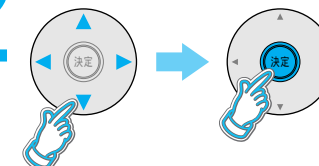

番組によりカラーボタンなどを使った専用の選択画面や数字入力画面が表示されます。その指示に従ってください。お好みページへの登録の案内がでることがあります。  
(使い方は☎ 60ページ)

デジタル放送に戻るときは

→「元の画面」を押す。

**お知らせ**

データ放送では、本機に接続の電話回線で通信を行う場合があります。通信中は電源ボタン以外は操作できなくなる場合があります。本機が電話回線を使用中(回線使用中ランプが赤点灯☎ 13ページ)には、同じ回線に接続した電話機などは使用できません。

データ放送を  
見る

独立したデータ放送は、選局操作により、ご覧いただけます。

データ放送を見る  
有料番組を見る



# i.LINK対応 D-VHSビデオデッキやHDRを操作する

D-VHSビデオデッキなどを操作して楽しむ

まず

i.LINKの接続と設定はお済みですか？  
(P.90、92ページ)

選択 / 決定ボタン

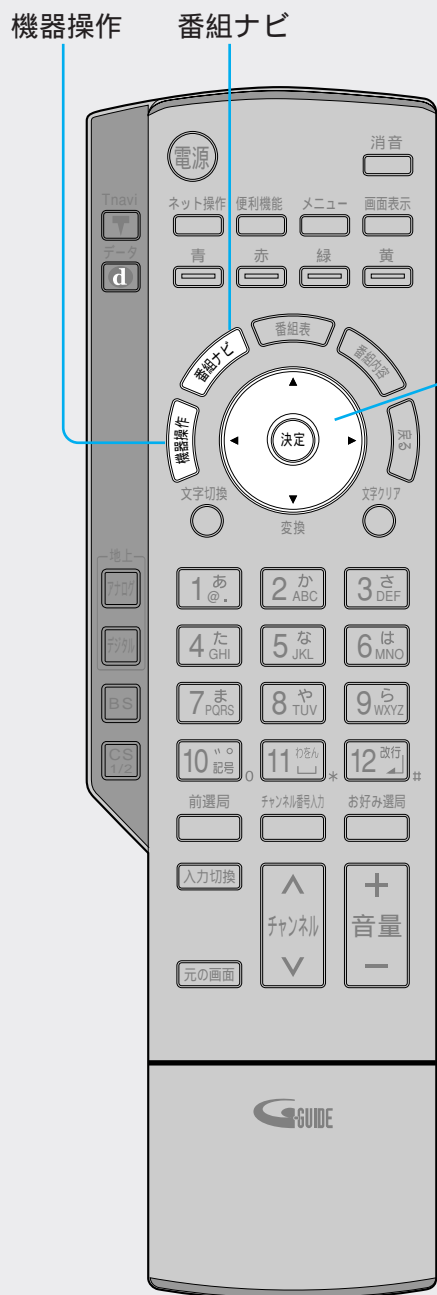

## 2通りの方法があります

### 1 「機器操作」を押す



押すたびに、表示される機器操作パネルが切り換わる。  
i.LINK接続設定 (P.92ページ)で「使用」を「する」にした機器のパネルを表示。

(右ページの選択へ続く P.42)

### 1 「番組ナビ」を押す



|          |
|----------|
| 番組を探す▶   |
| 予約する     |
| 機器を操作する▶ |
| メモリーカード  |
| メール / 情報 |

### 2 「機器を操作する」を選び、決定する

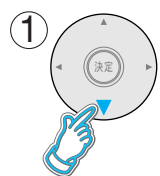

|          |
|----------|
| 番組を探す    |
| 予約する     |
| 機器を操作する▶ |
| メモリーカード  |
| メール / 情報 |

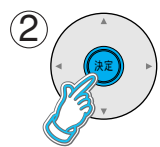

### 3 操作する機器を選び、決定する

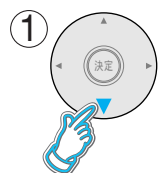

|          |
|----------|
| D-VHS 1▶ |
|----------|

i.LINK接続設定 (P.92ページ)で「使用」を「する」にした機器名を表示。

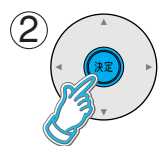

(右ページの選択へ続く P.42)

設定が有効でない項目は、灰色表示になります。

画面の操作パネルで日立製D-VHSやHDRを操作する

画面に表示された機器操作パネルで操作したい機能を選び、決定する

操作パネル (D-VHSの例)

機器名: D-VHS 1

機器の状態や録画時間(カウンター): 一時停止中 01:23.15

電源: 電源切「入」「入」にすると、赤色を表示する。

録画設定 / プログラムナビ

選んで決定すると、下欄のようなパネルを表示します。(プログラムナビは松下製D-VHSのみ表示)

1つ前の頭出し / 一時停止 / 1つ後の頭出し

巻戻し / 早送り / 再生

録画開始 / 停止

**D** ビデオテープの種類  
D:D-VHSテープ S:S-VHSテープ  
表示なし:VHSテープ

ビデオテープが入っているとき

録画できないビデオテープのとき (誤消去防止用「つめ」が折れた状態)  
HDR操作パネルでは、この表示は出ません。

録画設定について(D-VHSの場合)

|          |        |
|----------|--------|
| 録画設定     | 戻る     |
| 録画終了時間   | 番組終了まで |
| 録画モード    | 標準     |
| マルチビュー録画 | オフ オン  |

「番組終了まで」「15分」「30分」「60分」「90分」「120分」「180分」「指定なし(停止させるかテープの終端まで録画)から選ぶ」  
「自動」「標準」「3倍」「5倍」から選ぶ(P.26ページ)  
選択した録画モードのないD-VHSの場合はD-VHSに設定されている録画モードで録画されます。

プログラムナビについて

|         |         |       |       |      |        |    |
|---------|---------|-------|-------|------|--------|----|
| プログラムナビ |         |       |       | 番組選択 | 頭出し    | 再生 |
|         |         |       |       | 戻る   |        |    |
| BS 101  | 1/1 (月) | 19:00 | 1h00m | 〇〇   | スポーツ   |    |
| BS 103  | 1/2 (火) | 20:00 | 2h30m | 〇〇   | ミュージック |    |

マルチビュー番組のとき  
便利機能の信号切換のマルチビューで設定した信号のみを録画する「オフ」  
マルチビュー番組のすべての信号を録画する「オン」  
(P.42ページ)

i.LINK機器で録画された内容の一覧  
再生したいプログラム(番組)を選んで、決定ボタンを押すと、その番組の頭出し再生ができます。

### お知らせ

地上アナログ放送は、操作パネルでは録画できません。  
予約中の機器や、1台のi.LINK機器で録画中に別のi.LINK機器の操作パネルは表示できません。  
i.LINK機器の取扱説明書もお読みください。  
i.LINK機器の操作中は、本機の機能が一部使用できなくなります。  
新しいタイプのi.LINK機器が発売された場合に、本機のダウンロード機能を用いて機能向上を行い、その機器を操作可能とすることがあります。この場合は新しいパネルが表示されます。

# SDメモリーカードの画像を見る

デジタルカメラの画像  
などを楽しむ

録画中は、操作できません。  
Tナビ中の操作は「T navi編」をご覧ください。  
音楽や音声など、音の再生はできません。

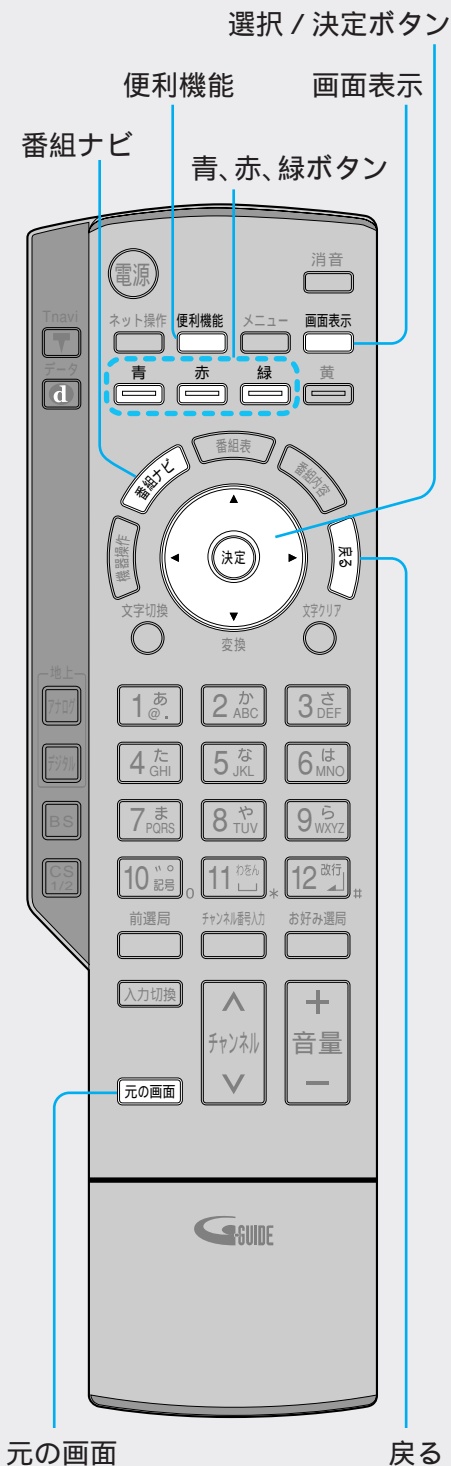

## SDメモリーカードで画像を見る

### ご注意

SDメモリーカードの挿入口には、ふたがついています。挿入または取り出し時以外は、ふたをしめてお使いください。

## 1 電源「入」の状態、ふたを上に向けてSDメモリーカードを挿入する

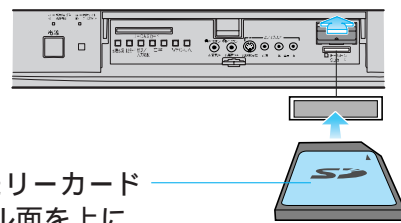

SDメモリーカード  
ラベル面を上。  
挿入後は、ふたをしめる

## 2 表示方法を選び、決定する

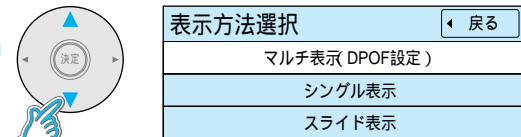

SDメモリーカードに入っている  
画像が表示される  
画像表示画面 / マルチ表示 (DPOF設定) のとき

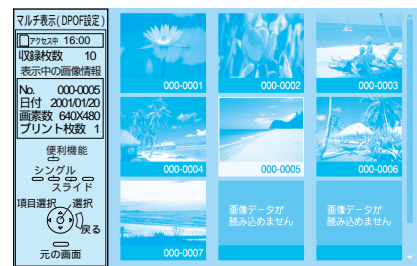

SDメモリーカードの画像をできる限りすべて表示対象とします。(ディレクトリ内を探します。)  
ファイル数やディレクトリ数が多い場合、表示に時間がかかることがあります。

元のテレビ画面に戻す → 元の画面 を押す。

再度表示したいとき

→ 番組ナビ を押し、「メモリーカード」を選び、決定ボタンを押す。

SDメモリーカードを抜くとき

→ (1) 元の画面 を押す。(テレビ画面に戻る)  
(2) SDメモリーカードを奥に押し、指を離す。

## SDメモリーカードについて

24mm×32mm×2.1mmの、切手とほぼ同じ大きさの半導体メモリーです。本機の画面で、デジタルカメラやデジタルビデオカメラで撮影された画像データを見たり、写真現像店に出すプリント枚数を設定することができます。DCF規格の画像データに限りです。

JEITA(電子情報技術産業協会)が制定した画像ファイルフォーマット。miniSD™カードを本機にて使用する場合は、専用のminiSD™アダプターに必ず装着してご使用ください。

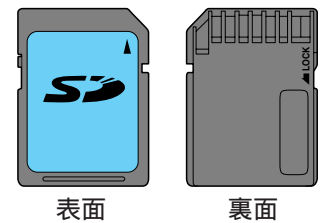

## パソコンで編集したデータも見ることができます

JPEG形式のファイルを見ることができます。

拡張子は「.JPG」にしてください。また、長いファイル名をつけると、一部省略して表示されます。画素数が160×120～2560×1920の画像データを表示できます。同じファイル名があった場合や、DCF規格上表示をしないファイル名の場合は、それらを表示しません。パソコンでフォーマットする場合は、「FAT16」形式を推奨します。パソコンでは、ディレクトリをフォルダと呼んでいます。

## 画像表示画面の見かた(「マルチ表示 (DPOF設定)」のとき)

記録されているデータの読み込み中に表示  
画像の総枚数 表示中はSDメモリーカードを抜いたり、電源を切らないでください。

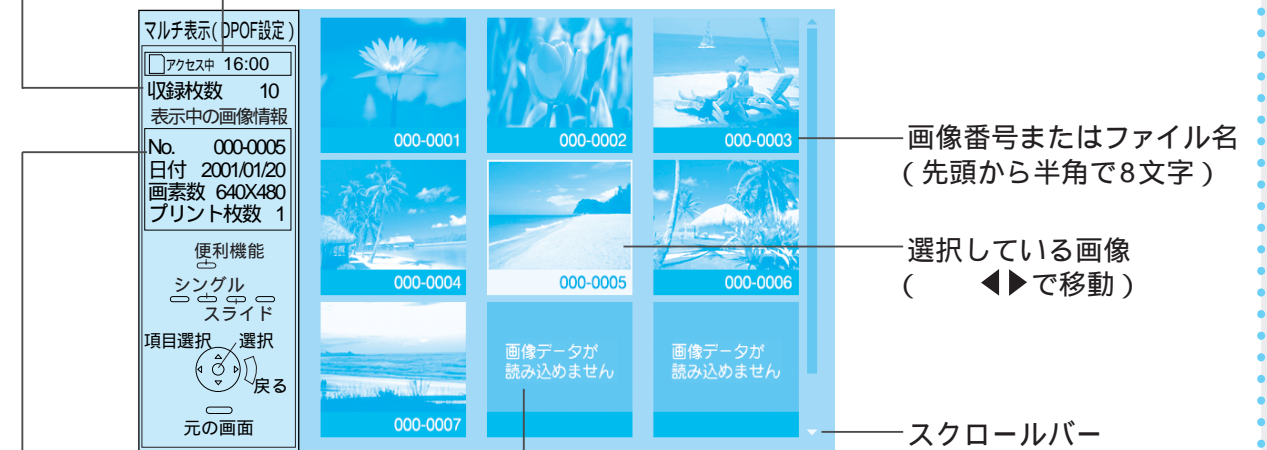

カーソル位置の画像の情報

No : 画像番号またはファイル名 (先頭から半角で8文字)

日付 : 画像がSDメモリーカードに書き込まれた日

画素数 : 横×縦

プリント枚数 : 写真現像店などにプリントしてもらう枚数。(P.55ページ)

表示方法を変えたいとき

画像を1枚ずつ見るとき → 赤 (赤ボタン) を押す。(P.54ページ)  
(シングル表示)

画像を連続して見るとき → 緑 (緑ボタン) を押す。(P.54ページ)  
(スライド表示)

マルチ表示に戻すとき → 青 (青ボタン) を押す。

画質調整をおこなうとき

便利機能ボタンを押して「画質調整メニュー」を選んでください。(P.32ページ)

SDメモリーカードの画像を見る



SDメモリーカードの画像を  
1枚ずつ見る  
シングル表示

53ページ「表示方法を変えたいとき」で「シングル表示」にしたとき

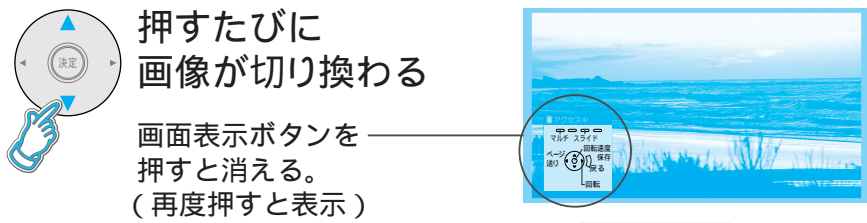

押すたびに  
画像が切り換わる

画面表示ボタンを  
押すと消える。  
(再度押すと表示)

画像を回転する  
には



押すたびに90°ずつ時計回り回転。

回転した状態で  
保存するには  
（1）決定ボタンを押す。  
（2）「はい」を確認して、決定ボタンを押す。  
マルチ表示時やDPOF自動再生ファイルには、反映されません。

53ページ「表示方法を変えたいとき」で「スライド表示」にしたとき

## 1 各項目ごとに、設定する

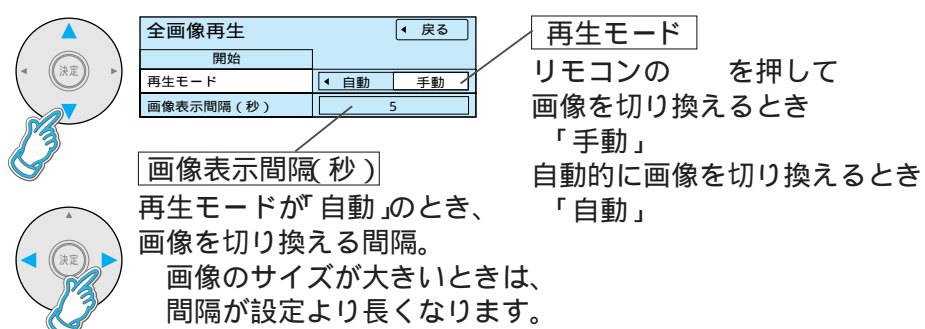

再生モード  
リモコンの を押して  
画像を切り換えるとき  
「手動」  
自動的に画像を切り換えるとき  
「自動」

画像表示間隔(秒)  
再生モードが「自動」のとき、  
画像を切り換える間隔。  
画像のサイズが大きいときは、  
間隔が設定より長くなります。

DPOF自動再生ファイルがあるときは、まず再生方法を選ぶ

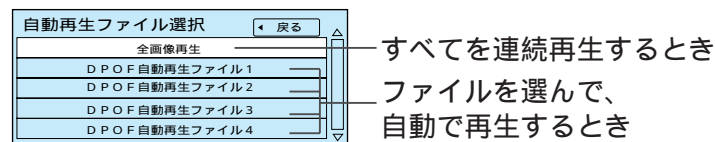

すべてを連続再生するとき  
ファイルを選んで、  
自動で再生するとき

## 2 「開始」を選び、決定する

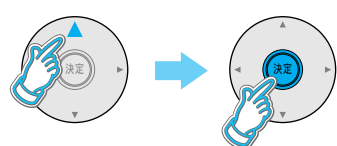

スライド表示が始まる

止めるとき → 決定ボタンを押す。  
終了するとき → 戻るを押す。

SDメモリーカードの画像を  
連続して見る  
スライド表示

デジタルカメラの画像  
などを楽しむ

## 1 マルチ表示画面で プリントしたい画像を選び、決定する



選んだ画像に赤い三角の印が付く(再度押すと選択を解除)  
但し、DPOF規格に準拠していない画像は選択できません。

## 2 「便利機能」を押す



## 3 「枚数設定」を選び、決定する

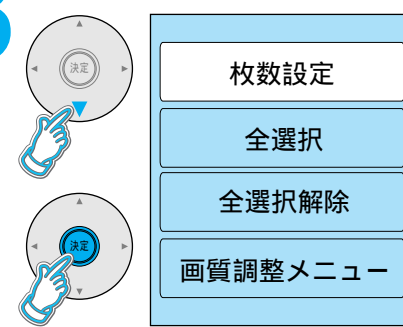

全選択 — 選択可能な全画像を選択します。  
全選択解除 — 全選択を解除します。  
画質調整メニュー — 画質調整を行うときに選択します。

## 4 枚数を設定する

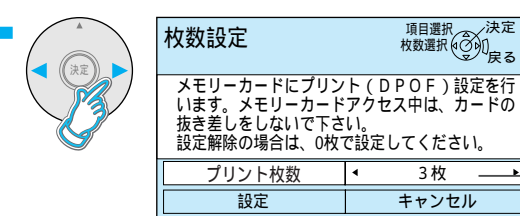

0 ~ 999枚まで設定  
0枚にすると設定解除

## 5 「設定」を選び、決定する

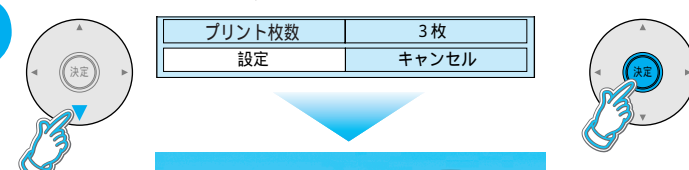

「DPOF」と枚数を表示  
(SDメモリーカードに  
記録される)

画面表示ボタンを押すと、DPOF枚数表示 / 非表示が切り換わります。  
表示は枚数が1枚以上の場合に行います。

別の画像のプリント枚数を設定したいとき → 手順1~5をくり返す。  
(終わったら「元の画面」を押す)

写真現像店などに  
出すときに  
画像の  
プリント枚数  
を設定する

DCF規格の画像と  
ファイル名が半角  
8文字以下のJPG  
ファイルのみ設定  
できます。ファイ  
ル名に使用できる  
文字は、英数半角  
文字、(ハイフン)  
(アンダーバー)  
(チルダ)です。  
(パソコンで編集  
したデータは  
基本的には設定  
できません)

プリント枚数設定  
SDメモリーカードの画像表示方法を選ぶ

# いろいろな情報を見る

放送メール

購入記録

購入記録送信結果

双方向通信一覧

放送局からのお知らせや  
役立つ情報の表示

## 1 「番組ナビ」を押す



|         |
|---------|
| 番組を探す▶  |
| 予約する    |
| 機器を操作する |
| メモリーカード |
| メール/情報  |

未読の放送メールが  
有る場合に表示します

## 2 「メール/情報」を選び、決定する

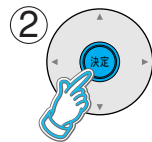
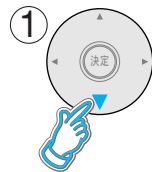

|         |
|---------|
| 番組を探す   |
| 予約する    |
| 機器を操作する |
| メモリーカード |
| メール/情報▶ |

(右ページの選択へ続く) (右ページの選択へ続く)

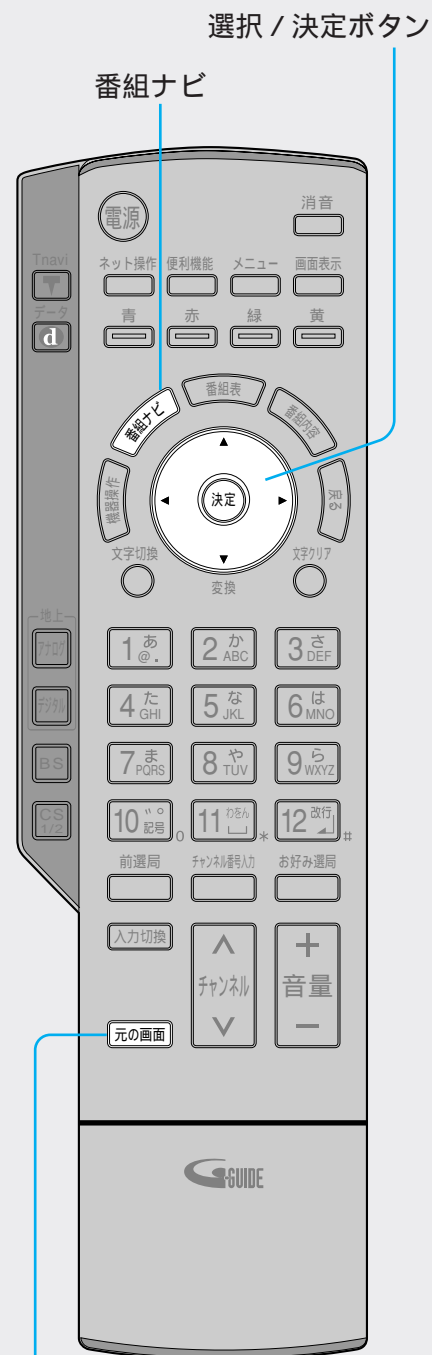

元の画面

デジタル放送局や  
本機からの  
お知らせや  
情報を見る

放送メール

インターネット  
メールでは  
ありません。

## ① 「放送メール」を選び、決定する



|          |
|----------|
| 放送メール▶   |
| 購入記録     |
| 購入記録送信結果 |
| 双方向通信一覧  |

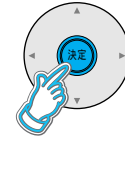

放送メールには、  
放送局からのお知らせ(最大31通まで保存)や、本機の機  
能向上のためのダウンロード情報(最新の1通のみ保存)な  
どがあります。

## ② 確認したいメールを選び、決定する



|    |     |          |
|----|-----|----------|
| 既読 | BS  | メールタイトル1 |
| 既読 | BS  | メールタイトル2 |
| 既読 | BS  | メールタイトル3 |
| 未読 | CS1 | メールタイトル4 |
| 未読 | CS2 | メールタイトル5 |
| 未読 | 地上D | メールタイトル6 |



メールの内容が表示される

メール下部にダウンロード予約ボタンが表示さ  
れることがあります。(86ページ)

未読、既読  
を表示

地上デジタル放送

(終わったら 元の画面 を押す)

## 「購入記録」を選び、決定する



|          |
|----------|
| 放送メール    |
| 購入記録▶    |
| 購入記録送信結果 |
| 双方向通信一覧  |
| B-CASカード |



購入した番組が表示される

|                  |                       |                      |       |
|------------------|-----------------------|----------------------|-------|
| 12月12日(水)からの累計金額 |                       | 3800円                | 累計金額  |
| CS1 777          | 12月18日(水) 9:15-10:56  | ボランテア WFFサッカーボランテア   | 1000円 |
| CS2 105          | 12月17日(月) 10:15-10:45 | C Gアニメーションコンテスト 東西予選 | 500円  |
| BS 101           | 12月16日(日) 9:05-9:55   | WFFモーグル大会 予選通過速報     | 300円  |
| BS 155           | 12月15日(土) 9:15-9:55   | WFFエアリアル大会 名場面・珍場面   | 500円  |

累計金額をリセットする(0円に戻す)には  
➡(1) [12] を押して、リセット画面を表示する。  
(2) ◀▶ で「はい」を選び、決定ボタンを押す。  
リセットされた項目は、うすい文字で  
表示されます。

(終わったら 元の画面 を押す)

## 「購入記録送信結果」を選び、決定する



|           |
|-----------|
| 放送メール     |
| 購入記録      |
| 購入記録送信結果▶ |
| 双方向通信一覧   |
| B-CASカード  |



最新の送信記録が表示される

|                           |  |
|---------------------------|--|
| 購入記録送信結果                  |  |
| 番組の購入記録を送信しました。           |  |
| 送信                        |  |
| カスタマーセンターとの通信に<br>成功しました。 |  |

現在の状況を表示  
前回の送信結果で、  
再送信が可能であら  
ば、その旨表示しま  
す。このとき送信  
を選び決定すると、  
送信ができます。

前回の送信結果を表示 (終わったら 元の画面 を押す)

## 「双方向通信一覧」を選び、決定する



|          |
|----------|
| 放送メール    |
| 購入記録     |
| 購入記録送信結果 |
| 双方向通信一覧▶ |
| B-CASカード |



一覧が表示される

|                 |                         |      |
|-----------------|-------------------------|------|
| 双方向通信一覧         |                         | 電話番号 |
| 通信開始時刻          |                         |      |
| 12月15日(土) 10:15 | 1 2 3 4 5 6 * * * * * * |      |
| 12月14日(金) 10:15 | 1 2 3 4 5 6 * * * * * * |      |
| 12月13日(木) 10:15 | 1 2 3 4 5 6 * * * * * * |      |
| 12月12日(水) 10:15 | 1 2 3 4 5 6 * * * * * * |      |

(空白)は、成功  
電話番号の  
上6桁を表示

(終わったら 元の画面 を押す)

購入した  
有料番組を  
確認する

購入記録

データ放送で  
回線を使用した  
履歴などを確認  
する

購入記録送信結果

双方向通信の  
結果一覧を  
見る

双方向通信一覧

いろいろな情報を見る



# いろいろな情報を見る

B-CASカード

ID表示

ボード

トピックス

放送局からのお知らせや  
役立つ情報の表示



## 1 「番組ナビ」を押す



|          |
|----------|
| 番組を探す▶   |
| 予約する     |
| 機器を操作する  |
| メモリーカード  |
| メール / 情報 |

## 2 「メール / 情報」を選び、決定する

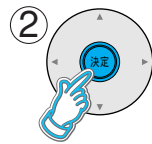
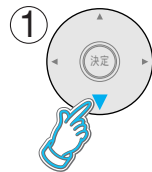

|           |
|-----------|
| 番組を探す     |
| 予約する      |
| 機器を操作する   |
| メモリーカード   |
| メール / 情報▶ |

(右ページの選択へ続く ◀▶)

B-CASカード  
の番号など  
を見る

B-CASカード

## 「B-CASカード」を選び、決定する

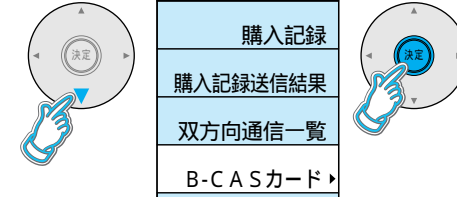

## カードの状況が表示される

|          |                                  |
|----------|----------------------------------|
| B-CASカード |                                  |
| カード識別    | M001                             |
| カードID    | 0000   0000   0000   0000   0000 |
| グループID   | 12345678901234567890             |

(終わったら ◀▶ を押す)

本機のソフト  
に関する情報  
などを見る

ID表示

## 「ID表示」を選び、決定する

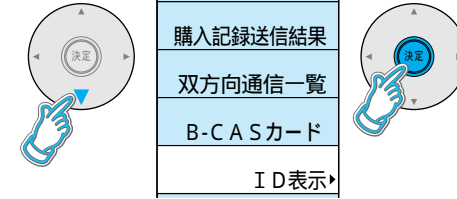

## デコーダーIDなどの情報が表示される

|         |             |
|---------|-------------|
| ID表示    |             |
| デコーダーID | 0000-0000   |
| ステータス   | 0070-1010   |
|         | 12345-67890 |
|         | 12345-67890 |

青 (青ボタン) を押すと本機のソフト情報を表示します  
赤 (赤ボタン) を押すとデータ放送時のルート証明書の  
情報を表示します (終わったら ◀▶ を押す)

110度CSデジタル  
放送から送られる  
情報を見る

ボード

## ① 「ボード」を選び、決定する

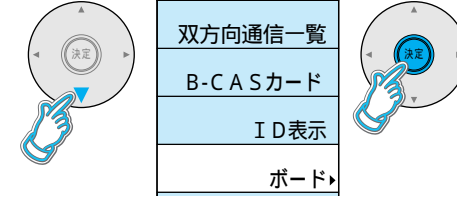

## ③ 確認したい情報を選び、決定する

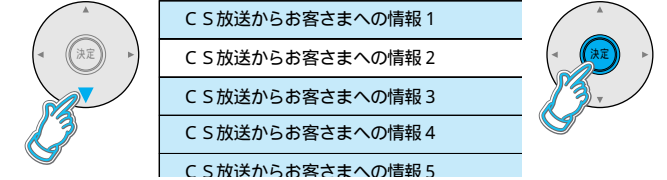

## 内容が表示される

説明文

(終わったら ◀▶ を押す)

## ② 「CS1ボード」または「CS2ボード」を選び、決定する

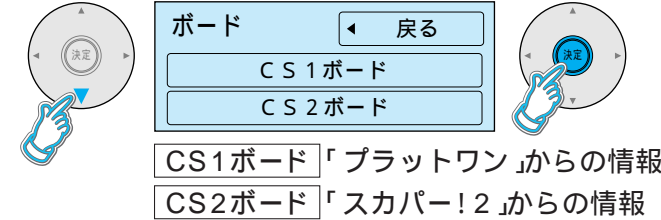

CS1ボード 「プラットフォーム」からの情報  
CS2ボード 「スカパー! 2」からの情報

お勧め番組や  
映画などの  
情報を見る

トピックス

## ① 「トピックス」を選び、決定する

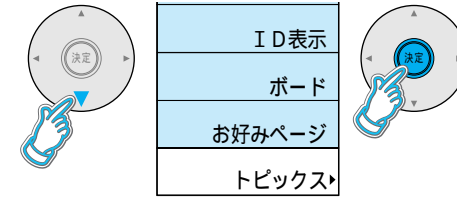

## ③ 見たい情報を選ぶ

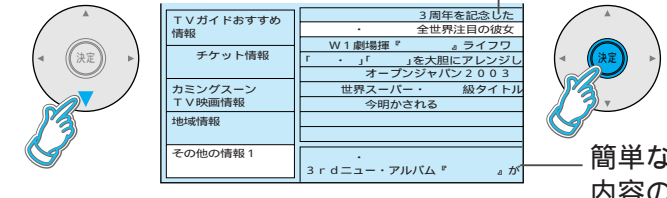

簡単な  
内容の  
紹介

## 詳細情報が表示される

説明文

(終わったら ◀▶ を押す)

## ② 見たいカテゴリを選び、決定する

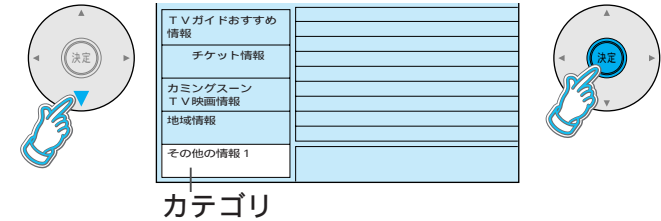

カテゴリ

いろいろな情報を見る

データ放送の画面上で、特に指示があって操作したときに、「お好みページ」が本機に登録されます。今後、そのようなデータ放送が徐々に開始されていく予定です。  
(2003年9月現在)

まず、58ページの手順1から2を行う

## 1 お好みページを選び、決定する

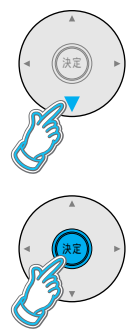

|          |
|----------|
| 購入記録送信結果 |
| 双方向通信一覧  |
| B-CASカード |
| ID表示     |
| ボード      |
| お好みページ   |
| トピックス    |

Tナビのお好みページが表示される

| Tナビ データ放送 |  |
|-----------|--|
| タイトル/アドレス |  |
| 1         |  |
| 2         |  |
| 3         |  |
| 4         |  |
| 5         |  |

## 2 赤ボタンを押して、「データ放送」に切り換える



「Tナビ」に戻すときは、青ボタンを押します。

## 3 実行したい「タイトル」を選び、決定する

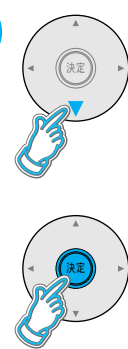

| Tナビ データ放送 |  |          |
|-----------|--|----------|
| タイトル/内容   |  | 有効期限     |
| 1         |  | 00:00:00 |
| 2         |  | 00:00:00 |
| 3         |  | 00:00:00 |
| 4         |  |          |
| 5         |  |          |

登録されている内容に従った動作が行われます。例えば指定されたテレビ放送のチャンネルに切り換えます。インターネット上の(特殊な言語で構成された)ページを表示します。Tナビの画面ではありません。(外枠が消えます)(ブロードバンド環境の無い場合は動作しません。)Tナビと同じメッセージが表示されることがあります。(Tナビ編22ページ)お好みページの削除または消去の設定  
手順3で、「便利機能」ボタンを押す。  
削除する場合は ▶で「削除」を選び、決定ボタンを押す。  
データ放送からの指示で自動削除してもよい場合は、「消去許可設定」を▶で「許可」にし、▶で「更新」を選び、決定ボタンを押す。

データ放送  
からのお好み  
ページを使う  
お好みページ

Tナビの「お好み  
ページ」とは動作  
が異なります。

## アンテナ線の加工(アンテナ側)

### 1 同軸ケーブル(市販品)を加工する

5Cタイプ(外径約7.5mm)

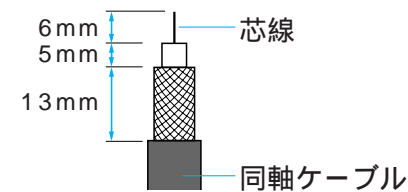

4Cタイプ(外径約6mm)

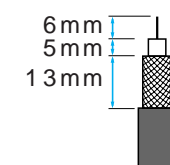

### 2 アンテナプラグ(付属)に取り付ける

カバー一体型の場合

- ①カバーを開ける。

②同軸ケーブルを付ける。

芯線はさみこみ、周りに接触しないように巻きつける。

カバー分離型の場合

- ①カバーを外す。

②同軸ケーブルを付ける。

芯線はさみこみ、周りに接触しないように巻きつける。

## アンテナ線の加工(テレビ側)

### 3 F型接栓(市販品)を取り付ける

ケーブルの太さに応じたF型接栓をご使用ください。

- ①先端を処理する。

- ②リングを通す。

- ③接栓を差し込む。F型接栓

- ④リングをはさんで、しめつける。

- ⑤芯線を切断する。

芯線処理のご注意

約2mm  
芯線が約2mm出ている

芯線が曲がっている 芯線が短い 芯線が長い  
(接触不良の原因) (コンバーター部の破損の原因)

平行フィーダー線は妨害を受けやすくなりますので、ご使用にならないでください。ケーブルの先端処理をする場合、芯線に傷をつけないようにしてください。芯線と編組線が接触(タッチ)しないようにしてください。

アンテナ線の接続  
データ放送からのお好みページ



# アンテナ接続

地上アナログ  
(VHF / UHF)

衛星  
(BS / 110度CS)

地上デジタル  
(UHF)

初めて設置するとき  
必ず行ってください

マンションなどの  
共同受信の  
場合  
地上アナログ  
と衛星の混合  
(VHF、UHF、  
BS、CS混合)

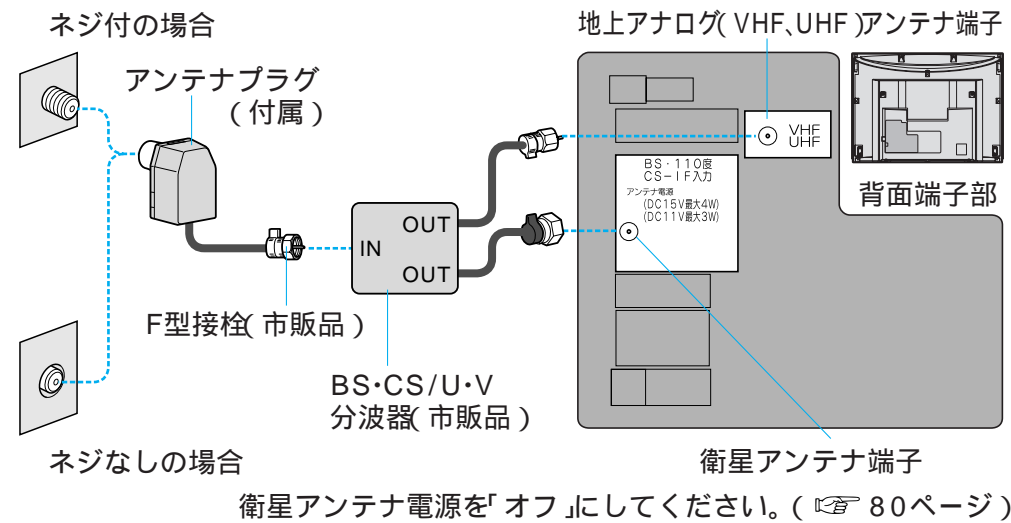

地上アナログ  
アンテナ  
(VHF、UHF混合)

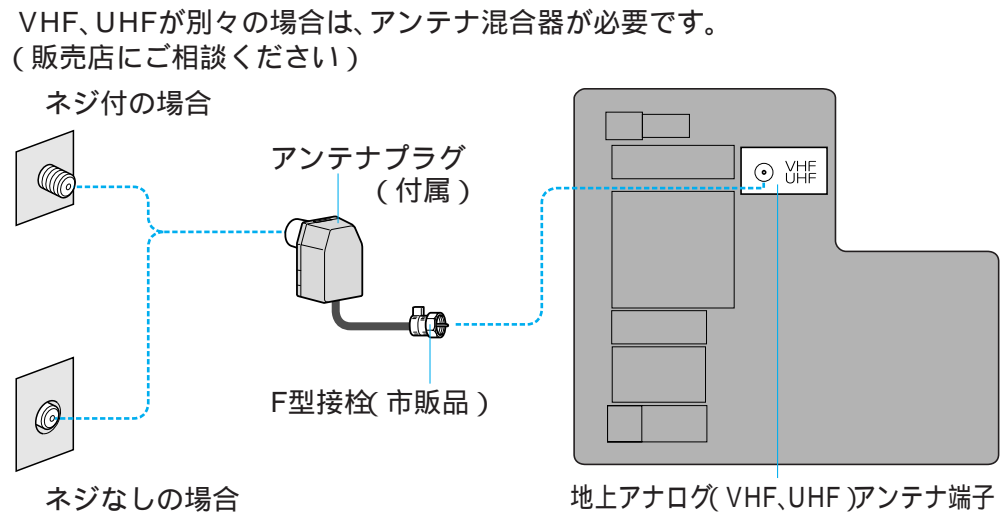

個別受信の場合

衛星  
アンテナ

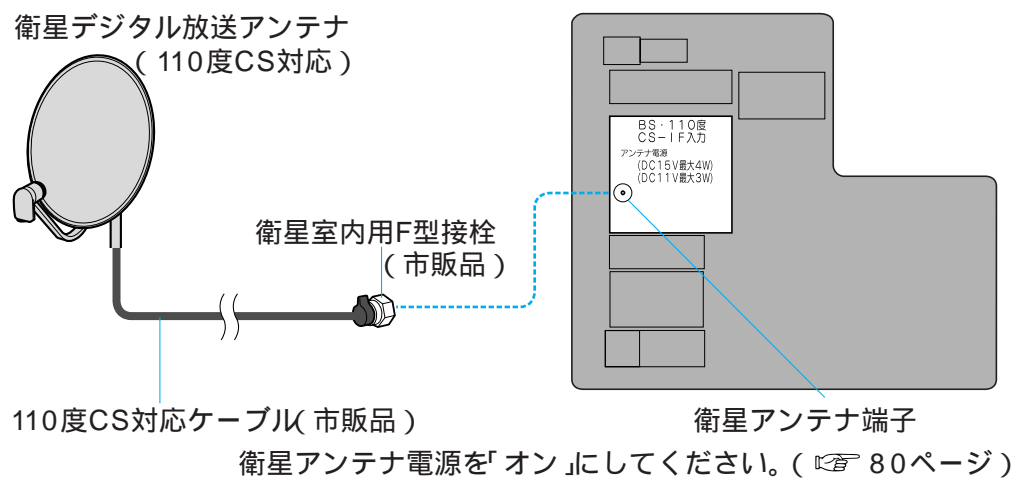

地上デジタル  
アンテナ  
(UHF)

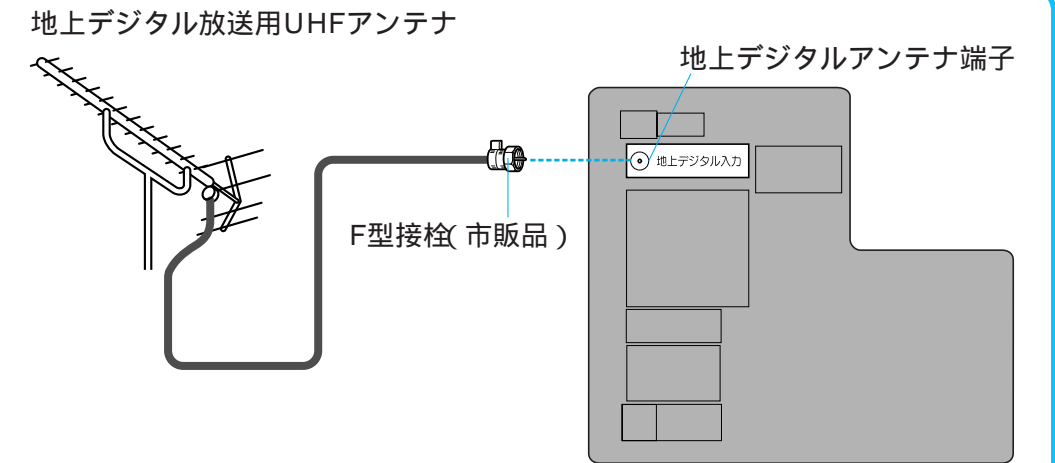

地上デジタル放送は現在の地上アナログ放送との混信を避けるために、当初は非常に小さな出力で開始されますので、受信エリアは限定されます。受信するためには、地上デジタルの送出局に向けてアンテナを設置する必要があります。専用のUHFアンテナやデジタル対応のブースター、混合器などが必要になる場合があります。受信障害がある環境では放送エリア内でも受信できないことがあります。

## アナログ放送からデジタル放送への移行について

### デジタル放送への移行スケジュール

地上デジタル放送は、関東、中京、近畿の三大広域圏の一部で2003年12月から開始され、その他の地域でも、2006年末までに放送が開始される予定です。該当地域における受信可能エリアは、当初限定されていますが、順次拡大される予定です。地上アナログ放送は2011年7月に、BSアナログ放送は2011年までに終了することが、国の方針として決定されています。

### チャンネルが変更になると

本機では、地上デジタル放送の電波の送出が変更される情報(新規の開局など)を電波を通して受信すると、電源を「入」時にお知らせのメッセージを表示します。この場合は、地上デジタル放送のチャンネルの再設定をしてください。(地上アナログ放送などの電波の送出の変更に関しては、メッセージは出ませんので、新聞やテレビなどでの告知にご注意ください。)

## CATVを受信する場合

CATVの受信は、サービスが行われている地域のみ可能で、使用する機器ごとにCATV会社との受信契約が必要です。さらにスクランブル放送(有料)はアダプター(ホームターミナル)が必要です。詳しくはCATV会社にご相談ください。

電波が強すぎて映像が不安定になったり、映像や音声に妨害が入る場合は、お求めの販売店にご相談ください。衛星アンテナはビデオを経由せず、直接本機に接続してください。必要な場合は110度CS対応の分配器で本機とビデオに分配してください。

アンテナ接続

# B-CASカードの挿入

デジタル放送をご覧になる場合は、カードの梱包に記載の文面をよくお読みの上必ず挿入してください。挿入しないと、有料番組はご覧になりません。「使用許諾約款」をよくお読みください。

## B-CASカードについて

B-CASカード（添付）  
デジタル放送の視聴や録画のために必要なカードです。

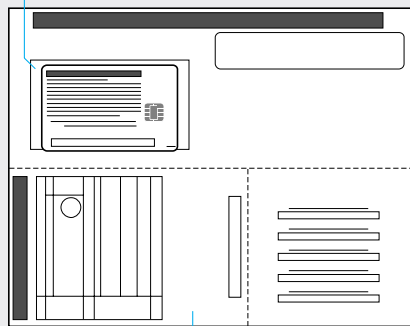

ユーザー登録はがきはがきまたはWebでユーザー登録をしてください。（登録は無料です）

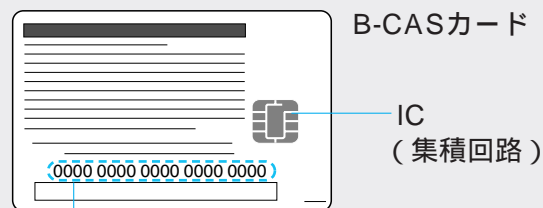

B-CASカード番号  
有料番組の契約内容などを管理するための大切な番号です。問い合わせの際にも必要です。裏表紙の「便利メモ」に記入しておいてください。

## B-CASカード取り扱い上の留意点

折り曲げたり、変形させない。  
重いものを置いたり踏みつけたりしない。  
水をかけたり、ぬれた手でさわらない。  
IC集積回路部には手をふれない。  
分解加工は行わない。

## B-CASカードについてのお問い合わせは

(株)ピーエス・コンディショナルアクセス・システムズ カスタマーセンター  
TEL 0570-000-250

## 1 本体の電源ボタンで電源を切る

## 2 前面の扉を開ける

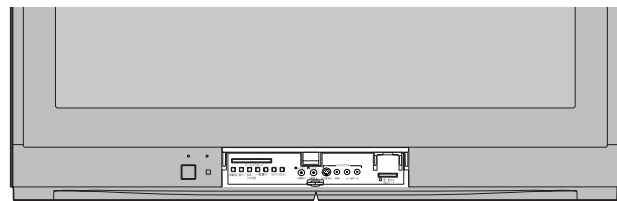

開けた

「」部を押す。

## 3 B-CASカードを挿入し、扉を閉める

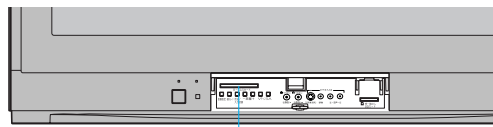

B-CASカード  
絵柄表示面を上。

B-CASカード以外のものを挿入しないでください。故障や破損の原因となります。ご使用中は抜き差ししないでください。視聴できなくなる場合があります。

B-CASカードのテストをするときは  
(☞ 84ページ)

## B-CASカードを抜くとき

- ➡ (1) 本体の電源ボタンを「切」にする。
- (2) ゆっくりとB-CASカードを抜く。

B-CASカードには、IC集積回路が組み込まれているため、画面にメッセージが表示されたとき以外は抜き差ししないでください。(☞ 115ページ)  
B-CASカードを抜き差ししたときは、3秒以上経ってから、B-CASカードテストを行ってください。(☞ 84ページ)

# 電話回線の接続

有料番組などを  
楽しむための準備

有料番組や視聴者参加番組を楽しむときに必要です。

## まず、電話回線コンセントを確認してください

直付型ローゼットのとき  
モジュラーコンセント  
への工が必要です。

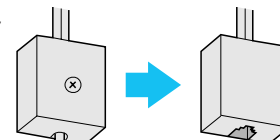

埋め込み型プレート  
のとき  
モジュラーコンセント  
への工が必要です。

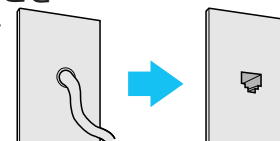

3ピンジャックコンセント  
のとき  
3ピン変換アダプター  
(市販品)が必要です。

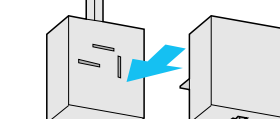

## 次の電話回線には接続できません

ISDN回線(ただし、ISDNのターミナルアダプターにアナログポートがあれば接続できます)デジタル方式の構内交換機に接続されている電話回線。  
「内線設定」が、9桁以上必要な構内交換機の電話回線。

## 以下の電話回線の場合は、接続できないことがあります

ホームテレフォンやビジネスフォンが接続されている電話回線。(主装置、ターミナルボックス、ドアホンアダプターが接続)

➡ご購入の販売店もしくはお使いの電話機メーカーにご相談ください。

## 工事をされる場合は

電話回線に関する工事は資格を受けた人(工事担任者)でなければ行えません。ご購入の販売店もしくはNTT営業所へご相談ください。

## 接続するときは 電話回線コンセント

または

モジュラーケーブル  
(電話機に付属のもの)

モジュラー分配器(付属)  
モジュラーケーブル(付属)

モジュラーケーブル  
(電話機に付属のもの)

## 接続上のお願い

### モジュラー分配器について

本機の回線接続端子に差し込まないでください。取り外せなくなる場合があります。  
1つの電話回線に3つの機器を接続する場合は、市販の3分配用モジュラー分配器をご使用ください。  
モジュラーケーブルについて

設置場所によっては壁に沿わせるなどして、邪魔にならないように十分配慮してください。

付属品(10m)で長さが足りない場合は、市販のモジュラーケーブルをお買い求めください。  
ISDN回線でターミナルアダプターのアナログポートに接続している場合や、デジタルコードレス電話機でワイヤレスリンク接続している場合は、「回線設定」で「プッシュ」を選んでください。

(☞ 82ページ)

## ご注意

電話用のモジュラーケーブルを、10BASE-T端子に、誤挿入しないでください。故障の原因となります。

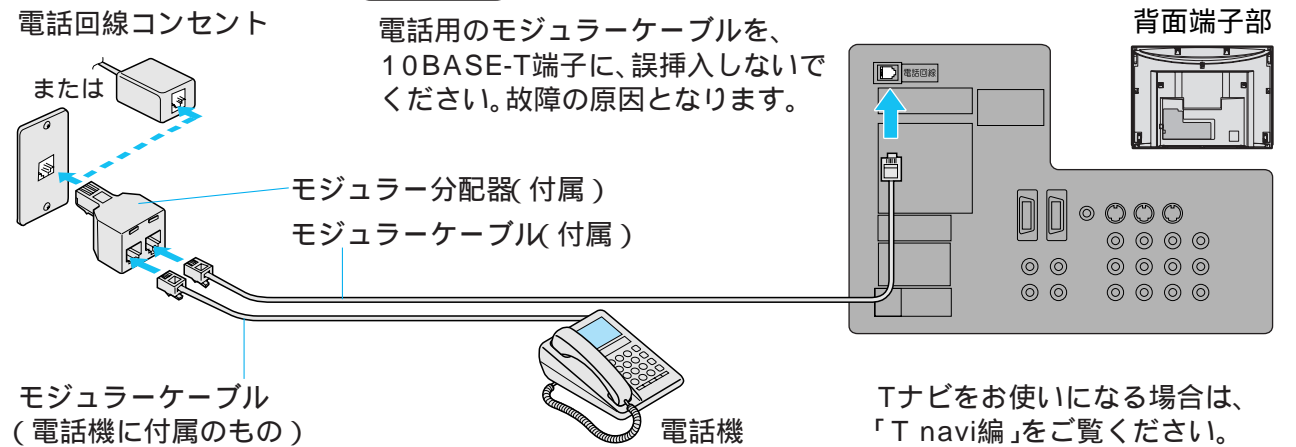

Tナビをお使いになる場合は、「T navi編」をご覧ください。



# かんたん設置設定

初めて設置するとき  
必ず行ってください

まず

- アンテナの接続はお済みですか？ (P.61~63ページ)
- B-CASカードは挿入されていますか？ (P.64ページ)
- 電話回線の接続はお済みですか？ (P.65ページ)
- リモコンの電池が入っていますか？ (P.12ページ)

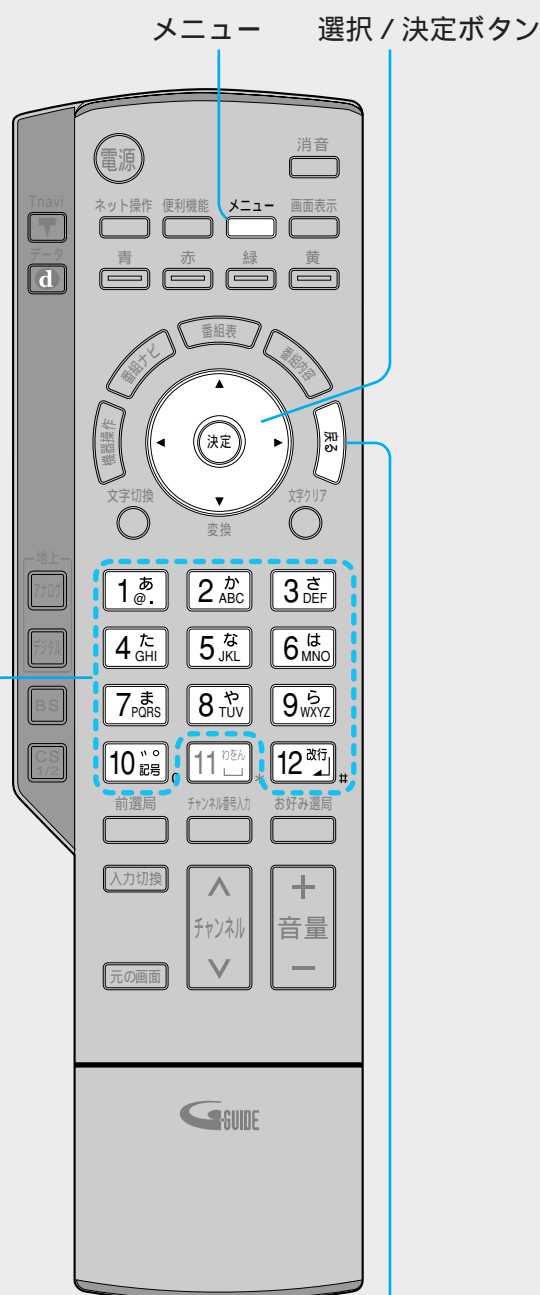

市外局番や郵便番号の入力 戻る

ご購入後初めて電源を入れたときは画面の指示に従って、**設置設定を行ってください**  
やり直すときは (P.71ページ)



## 1 本体の電源を入れる

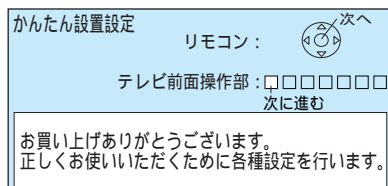

## 2 「決定ボタン」を押す

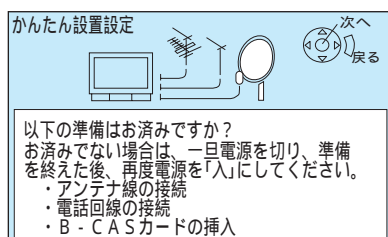

## 3 アンテナを接続済のときは「決定ボタン」を押す



アンテナが接続されていないときは  
→ 本体の電源を「切」にして、アンテナを接続する。  
(P.61~63ページ)

地域の情報を受信するために  
**地域を登録する**

### 地域設定

地上アナログ放送のチャンネルを受信する

### 受信チャンネル設定

## 4 お住まいの地域の郵便番号を入力し、決定する

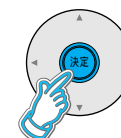
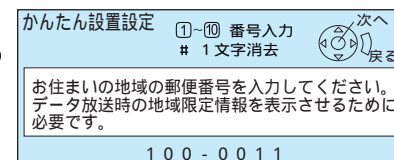
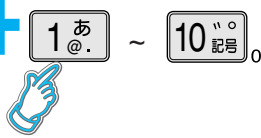

間違えたときは → 「12」を押す。

数字「0」は、「10」ボタンを押します。  
画面の「#」は、「12」ボタンを示しています。

## 5 お住まいの都道府県を選び、決定する

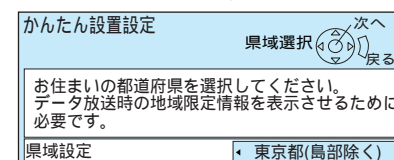

伊豆、小笠原諸島地域は「東京都島部」  
南西諸島鹿児島島地域は「鹿児島島部」

## 6 お住まいの地域の市外局番 (P.102ページ) を入力し、決定する

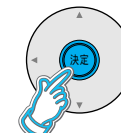
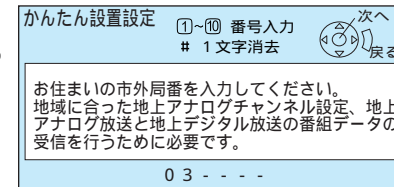
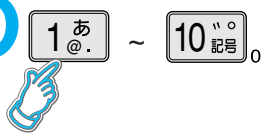

間違えたときは → 「12」を押す。

ご購入後に初めて電源を入れた場合は表示内容をご確認の上、決定ボタンを押してください。  
メニューからかんたん設置を実行された場合は表示内容をご確認の上、「はい」を選び、決定ボタンを押してください。

## 7 正しく設定されていることを画面で確認し、「終了」を選び、決定する

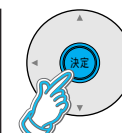
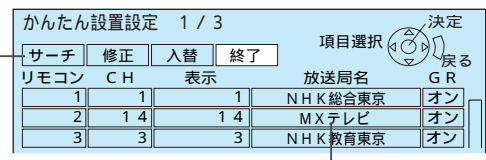

オートサーチします

番組表で表示させるためには正しい放送局名が必要です。  
表示されていない場合は (P.下記)

修正したいときは (共同受信でチャンネルがずれているときなど)

- ◀▶で「修正」を選び、決定ボタンを押す。
- で修正したい行を選び、決定ボタンを押す。
- ◀▶で修正したい項目を選び、右記の方法で修正する。  
リモコンの番号は固定。(修正できません)

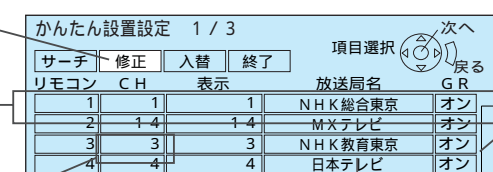

で、ゴーストリダクションオン/オフを切り換える。  
(P.73ページ)

決定ボタンを押し(入力画面が表示)106ページを見て放送局コードを入力する。(「放送局名」が表示)例: NHK総合東京は「2128」で数字を選び、◀▶で桁を移動させる。  
で、選局時に表示される番号を選ぶ。  
スキップ0 飛び越し 1~99 C13~C39  
表示なし BS-1~BS-15 VTR1~VTR9 VTR の順に変化。

- 修正が終わったら ◀▶を押す。  
で、リモコンのボタンで選局するチャンネルを選ぶ。  
1~62 C13~C39 の順に変化。

うまく受信できなかったチャンネルは「スキップ0」が設定され、順送り選局時は飛び越し(スキップ)されます。  
(次ページへ続く P. )

## 地上デジタル放送について

物理チャンネルについて  
地上デジタルの放送は、UHF帯の周波数(13~62ch)を使って行われます。この放送局ごとの周波数を物理チャンネルと呼んでいます。

3桁チャンネル番号  
デジタル技術により、1つの物理チャンネルの中に、複数のチャンネルをのせることができます。例えば、▲▲放送は、物理チャンネルの25chを使って、「101」~「103」の3つの放送を提供します。この「101」、「102」、「103」を3桁チャンネル番号と呼びます。この内、下位1桁が「1」の放送が、その放送局の代表チャンネルと呼ばれます。(この場合「101」)

2003年12月のデジタル放送開始時は、代表チャンネルのみの放送となる放送局が多いと予想されます。

リモコンのチャンネルボタン  
テレビ放送の場合、3桁チャンネル番号の上位2桁(上記の場合は「10」)は、リモコンのチャンネルボタンの番号と同じとする割り当てになります。(本機はできる限り自動でこの割り当てを行います)

即ち、この場合であれば「10」を押すと、3桁チャンネル番号の「101」(その放送局の代表チャンネル)が選局されるように設定されます。この割り当てはお住まいの地域により異なります。(P.104ページ)

代表チャンネル以外の選局  
右の手順10の修正を選んで、お好み選局に代表チャンネル以外の放送を登録できます。

また、お好み選局に無い場合でも、 やチャンネル番号入力により、選局ができます。

3桁チャンネル番号に枝番がつく場合  
将来、多くの地域で地上デジタル放送が開始され、同じチャンネル番号に割り当てる放送が複数受信できた場合に枝番がつきます。

例:「011」、「011-1」、「011-2」

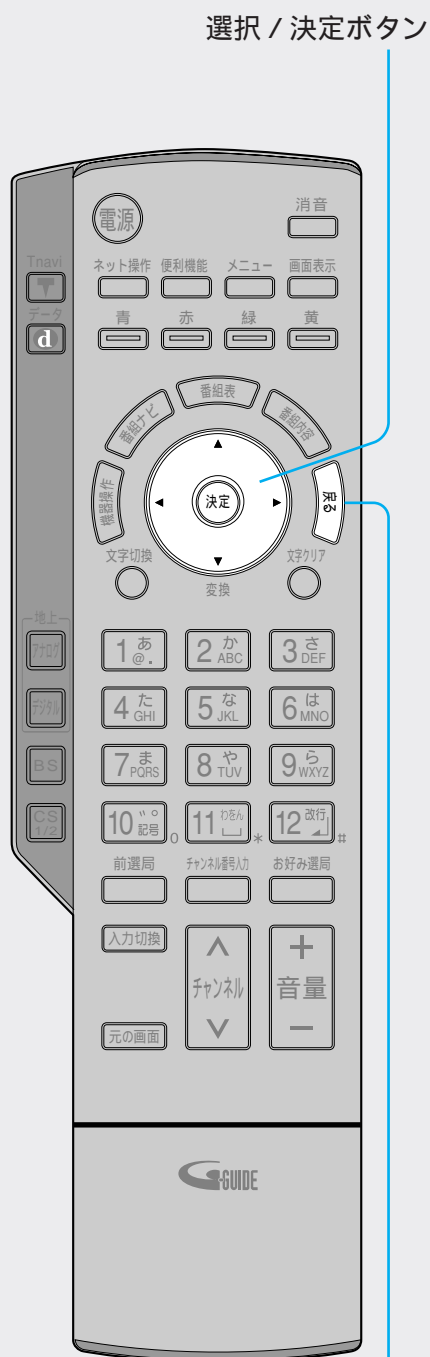

選択 / 決定ボタン

地上デジタル放送のチャンネルを受信する

受信チャンネル設定

戻る

## 8 「はい」を選び、決定する

設定しないときは → 「いいえ」を選び決定ボタンを押し手順12へ

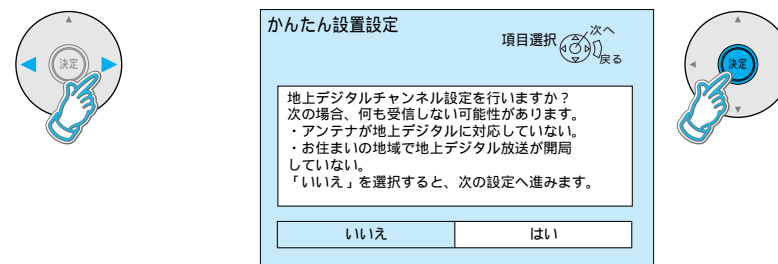

## 9 お住まいの地域を選び、決定する

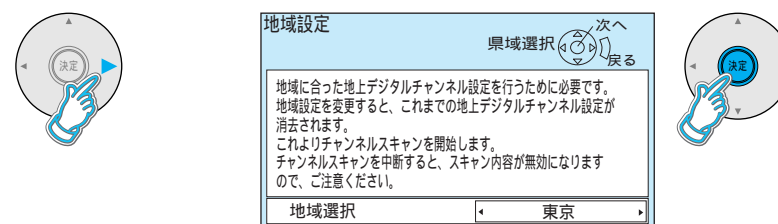

お住まいの地域で受信できる地上デジタル放送のチャンネルを調べて一覧表示しますので、しばらくお待ちください。

## 10 正しく設定されていることを画面で確認し、「終了」を選び、決定する



修正したいときは  
→ 「修正」を選び決定ボタンを押し下記へ

受信エリア外の場合などは受信できません(P.63ページ)

放送局名  
3桁チャンネル番号

放送サービスの種類  
(テレビ、データなど)

リモコンの選局ボタン  
(13~36に設定されたチャンネルは、チャンネルボタンやお好み選局で選べます)

修正したいときは

- (1) で修正したい行(リモコン番号)を選び、
- (2) ◀▶で「CH」の項目を選び、で修正(変更)する。
- (3) 修正が終わったら を押す。
- (4) 終了を選び決定ボタンを押す。

| リモコン | CH  | 放送局名  | 種類  |
|------|-----|-------|-----|
| 1    | 011 | NHK総合 | テレビ |
| 2    | 021 | NHK教育 | テレビ |
| 3    | --- | ---   | --- |
| 4    | 041 | 日本テレビ | テレビ |
| 5    | 051 | テレビ朝日 | テレビ |
| 6    | 061 | TBS   | テレビ |
| 7    | 071 | テレビ東京 | テレビ |
| 8    | 081 | フジテレビ | テレビ |
| 9    | 091 | MXテレビ | テレビ |
| 10   | --- | ---   | --- |
| 11   | --- | ---   | --- |
| 12   | --- | ---   | --- |

## 11 「はい」を選び、決定する

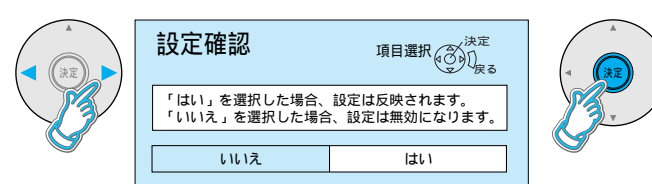



# かんたん設置設定(つづき)

初めて設置するとき  
必ず行ってください

衛星アンテナの  
種類を設定する  
衛星アンテナ設定

12 衛星アンテナの種類(共同または個別)を選び、決定する

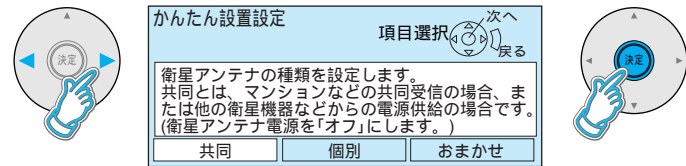

13 決定ボタンを押す(電話テストが開始される)

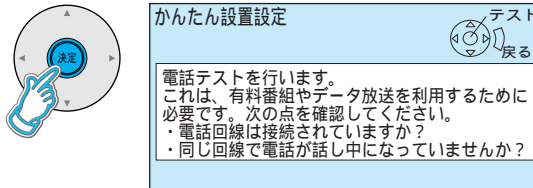

電話テストの画面が表示  
され最大約3分間かかり  
ます。

14 「OK」の表示を確認し、決定する

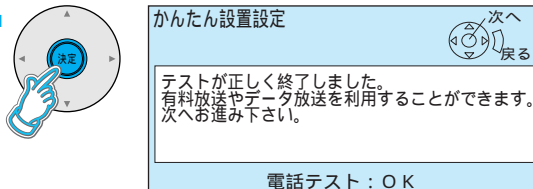

「NG」が出たときは  
→ そのまま手順15に進み、手順19終了後に電話設定を行う。  
(☞ 82ページ)

視聴者参加番組、有料番組(ペイ・パー・ビュー)や双方向のデータ放送を利用しないときは、電話回線接続は不要です。この時は、「NG」が出ますが問題ありません。

電話回線を  
接続しているとき  
電話回線が  
正しく接続  
されているか  
確認する  
電話テスト

15 決定ボタンを押す(B-CASカードテストが開始される)

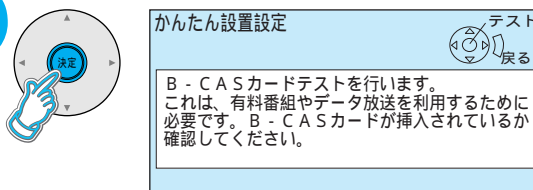

16 「OK」の表示を確認し、決定する

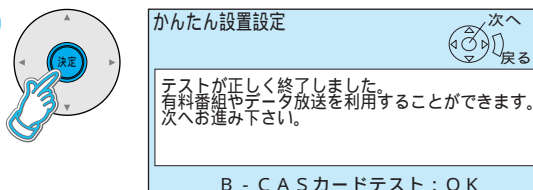

「NG」が出たときは  
→ そのまま手順17に進み、手順19終了後にB-CASカードを正しく  
挿入(☞ 64ページ)し、再テストを行う。(☞ 84ページ)

B-CASカード  
の動作を  
確認する  
B-CASカードテスト

映像の傾きを  
調整する  
地磁気補正

17 基準線が水平になるように調整し、決定する



「消磁しています」と表示され、「カチッ」の音とともに一瞬画面が乱れます。

調整値の目安

| 画面の向き | 目安   |
|-------|------|
| 北     | 10付近 |
| 東・西   | 31付近 |
| 南     | 50付近 |

18 番組表の注意事項を確認し、決定する

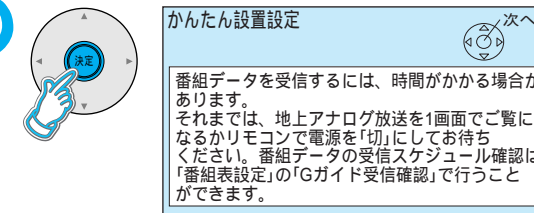

19 決定ボタンを押して、終了する

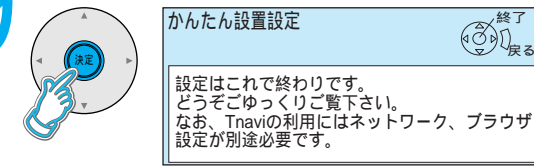

実行結果によっては、追加のメッセージが表示される場合があります。

「かんたん  
設置設定」を  
終了する

## 引っ越しなどで「かんたん設置設定」をやり直したいとき

メニューから「かんたん設置設定」をする

- (1) メニューボタンを押す。
- (2) 「初期設定」を選び、決定ボタンを押す。
- (3) 「かんたん設置設定」を選び、決定ボタンを3秒以上押す。
- (4) 66ページの手順4に続く。

メニューから一部の項目を設定する

- やり直したい項目を選ぶ。(☞ 72～85ページ)

本機を工場出荷時の状態に戻す

- (1) 『メニューから「かんたん設置設定」をする』の手順(1)～(4)を行う。
- (2) 67ページ手順6の市外局番入力で「0000」と入力し、決定ボタンを押す。
- (3) 確認の画面で「はい」を選び決定ボタンを押す。
- (4) 電源を「切」にし、再度「入」にする。(「かんたん設置設定」手順1の画面を表示)

| かんたん設置設定 | かんたん設置設定 |
|----------|----------|
| 画質の調整    | 設定設定     |
| 音声の調整    | 省エネ設定    |
| 画面の設定    | 接続機器関連設定 |
| システム設定   | 自動更新設定   |
| 初期設定     | 設定リセット   |

かんたん設置設定

地上アナログ放送の受信状況が変わったときに...



- 1 「メニュー」を押す  
メニュー
- 2 「初期設定」を選び、決定する
 

|        |
|--------|
| 画質の調整  |
| 音声の調整  |
| 画面の設定  |
| システム設定 |
| 初期設定▶  |
- 3 「設置設定」を選び、決定する
 

|        |          |
|--------|----------|
| 画質の調整  | かんたん設置設定 |
| 音声の調整  | 設置設定▶    |
| 画面の設定  | 省エネ設定    |
| システム設定 | 接続機器関連設定 |
| 初期設定   | 自動更新設定   |
|        | 設定リセット   |
- 4 「チャンネル設定」を選び、決定する
 

|             |
|-------------|
| 設置設定 1 / 2  |
| チャンネル設定     |
| 番組表設定       |
| 地域設定        |
| アンテナ設定      |
| 電話設定        |
| B-CASカードテスト |
- 5 「地上アナログ」を選び、決定する
 

|         |
|---------|
| チャンネル設定 |
| 地上アナログ  |
| 地上デジタル  |
| BS      |
| CS 1    |
| CS 2    |

地上波放送の受信状況が変わったとき受信できる局を自動で探す

オート

自動で設定したチャンネル設定を修正したいとき

マニュアル  
微調整  
ゴーストリダクション (GR)

- ① 「オート」を選び、決定する
 

|                                     |      |    |    |
|-------------------------------------|------|----|----|
| チャンネル設定                             | 項目選択 | 決定 | 戻る |
| チャンネル設定を行います。設定方法は2通りあります。選択してください。 |      |    |    |
| マニュアル                               | オート  |    |    |

チャンネルオートサーチ中の画面になり数分程度、乱れた映像になります。自動受信できた放送局を空きチャンネルに追加します。
- ② 正しく設定されていることを画面で確認し、「終了」を選び、決定する
 

|         |       |    |      |
|---------|-------|----|------|
| チャンネル設定 | 1 / 3 |    |      |
| 修正      | 入替    | 終了 |      |
| リモコン    | CH    | 表示 | 放送局名 |
| 1       | 1     | 1  | NHK  |
| 2       | 14    | 14 | MX   |
| 3       | 14    | 14 | NHK  |

修正したいときは(下記)追加された放送局があった場合は、マニュアルで放送局名を設定してください。(終わったら「元の画面」を押す)

- ① 「マニュアル」を選び、決定する
 

|                                     |      |    |    |
|-------------------------------------|------|----|----|
| チャンネル設定                             | 項目選択 | 決定 | 戻る |
| チャンネル設定を行います。設定方法は2通りあります。選択してください。 |      |    |    |
| マニュアル                               | オート  |    |    |
- ② 「修正」を選び、決定する
 

|         |       |      |         |    |
|---------|-------|------|---------|----|
| チャンネル設定 | 1 / 3 | 項目選択 | 次へ      | 戻る |
| 修正      | 入替    | 終了   |         |    |
| リモコン    | CH    | 表示   | 放送局名    | GR |
| 1       | 1     | 1    | NHK総合東京 | オン |
| 2       | 14    | 14   | MXテレビ   | オン |
| 3       | 14    | 14   | NHK新幹線  | オン |

ゴースト(映像が2重、3重に映る)が気になるときは  
▶▶で「GR」の項目を選び、で「オン」にする。

お知らせ  
「オン」にすると選局して約3秒後に大きなゴーストを軽減させ、その後、残ったゴーストを順次軽減します。以下の映像には働きません。ビデオなどの再生画像。衛星デジタル放送の映像。画面表示ボタンを押して「GRオフ」または「GCR信号なし」と表示される時。2画面でどちらも地上アナログ放送のときの右画面。予約録画中のモニター出力。以下の場合、「オフ」にしてください。アンテナの設置や調整時。アンテナが正確に設置や調整されていないとき(室内アンテナなど)、多数(10波以上)または過大なゴーストのとき。飛行機に反射しているなど、変化しているゴーストのとき。

- ③ 66ページの手順7の(2)と(3)を行う
- ④ 「戻る」を押す
- ⑤ 「終了」を選び、決定する

リモコン番号ごとに設定した項目(「CH」や「表示」など)を全て入れ替えたいときは  
▶▶(1)「入替」を選び、決定ボタンを押す。  
(2) で、入れ替えたい番号を選び、決定ボタンを押す。  
(3) で、入れ替え先の番号を選び、決定ボタンを押す。  
(4) 戻るボタンを押し、▶▶で「終了」を選び、決定ボタンを押す。

映りが悪いときは(微調整)  
▶▶(1)67ページの手順7の(2)で、微調整したいチャンネルを選び、メニューボタンを3秒以上押す。  
(2) で見やすくなるように調整する。  
(3) 戻るボタンを押し、▶▶で「終了」を選び、決定ボタンを押す。(終わったら「元の画面」を押す)

地上アナログ放送のチャンネル修正





## 1 「メニュー」を押す



## 2 「初期設定」を選び、決定する

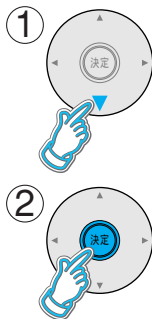

|        |
|--------|
| 画質の調整  |
| 音声の調整  |
| 画面の設定  |
| システム設定 |
| 初期設定   |

## 3 「設置設定」を選び、決定する

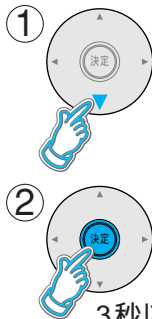

|        |          |
|--------|----------|
| 画質の調整  | かんたん設置設定 |
| 音声の調整  | 設置設定     |
| 画面の設定  | 省エネ設定    |
| システム設定 | 接続機器関連設定 |
| 初期設定   | 自動更新設定   |
|        | 設定リセット   |

## 4 「チャンネル設定」を選び、決定する

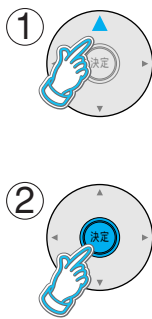

|             |
|-------------|
| 設置設定 1 / 2  |
| チャンネル設定     |
| 番組表設定       |
| 地域設定        |
| アンテナ設定      |
| 電話設定        |
| B-CASカードテスト |

## 5 「地上デジタル」を選び、決定する

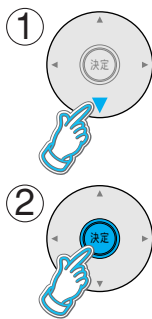

|         |
|---------|
| チャンネル設定 |
| 地上アナログ  |
| 地上デジタル  |
| B S     |
| C S 1   |
| C S 2   |

引っ越しなどで  
受信地域が変わって  
再設定したいとき  
改めて自動で  
受信設定する

### 初期スキャン

地上デジタル放送の  
受信状況が  
変わったとき  
受信できる局  
を自動で追加

### 再スキャン

自動で設定した  
チャンネル設定を  
修正したい  
とき

### マニュアル

## ① 「初期スキャン」を選び、決定する

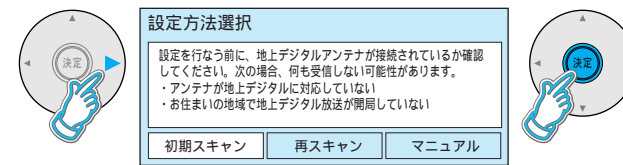

## ② お住まいの地域を選び、決定する

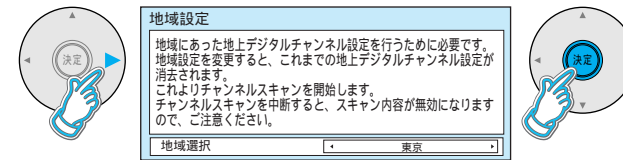

チャンネルスキャン画面を表示します。受信できるチャンネルを調べて新しく一覧表示します。  
(今までの設定はすべてリセットされます)  
10分程度かかり、乱れた映像になることがあります。

## ③ 正しく設定されていることを画面で確認し、「終了」を選び、決定する



修正したいときは  
(☞ 下記のマニュアル設定の手順②へ)

## ④ 設定確認画面で、「はい」を選び決定する。

## ① 「再スキャン」を選び、決定する

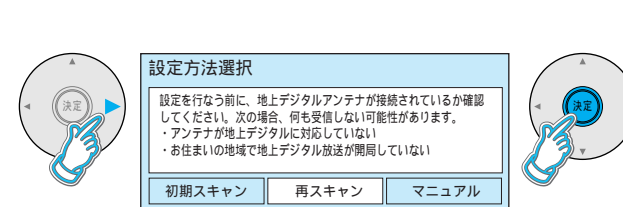

10分程度かかり、乱れた映像になる  
ことがあります。  
新たに受信できた放送局は  
自動的に追加します。

## ② 正しく設定されていることを画面で確認し、「終了」を選び、決定する



修正したいときは  
(☞ 下記のマニュアル設定の手順②へ)

## ③ 設定確認画面で、「はい」を選び決定する。

## ① 「マニュアル」を選び、決定する

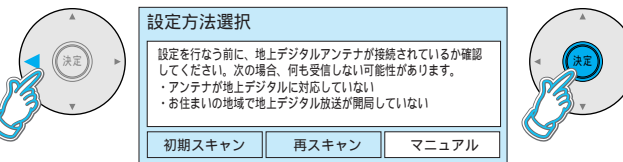

## ② 「修正」を選び、決定する



## ③ 68ページの手順10の(1)~(3)を行う

## ④ 「終了」を選び、決定する



## ⑤ 設定確認画面で、「はい」を選び決定する。

リモコン番号ごとに設定した項目(「放送局名」や「CH」など)を全て入れ替えたいときは

- ➡ (1) 「入替」を選び、決定ボタンを押す。
- (2) で、入れ替えたい番号を選び、決定ボタンを押す。
- (3) で、入れ替え先の番号を選び、決定ボタンを押す。
- (4) 戻るボタンを押し、▶で「終了」を選び、決定ボタンを押す。

(終わったら 元の画面 を押す)

# 衛星デジタル放送のチャンネル修正

デジタル放送のチャンネル設定 (お好み選局のチャンネル設定)

衛星デジタル放送のチャンネル設定を  
変えるときに...



## 1 「メニュー」を押す



## 2 「初期設定」を選び、決定する

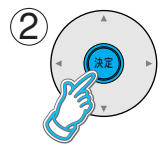
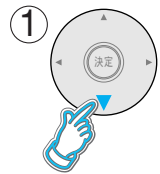

|        |
|--------|
| 画質の調整  |
| 音声の調整  |
| 画面の設定  |
| システム設定 |
| 初期設定▶  |

## 3 「設置設定」を選び、決定する

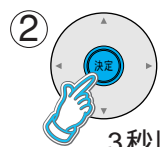
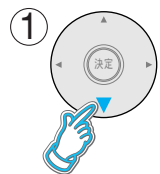

|        |          |
|--------|----------|
| 画質の調整  | かんたん設置設定 |
| 音声の調整  | 設置設定▶    |
| 画面の設定  | 省エネ設定    |
| システム設定 | 接続機器関連設定 |
| 初期設定   | 自動更新設定   |
|        | 設定リセット   |

3秒以上押す

## 4 「チャンネル設定」を選び、決定する

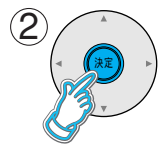
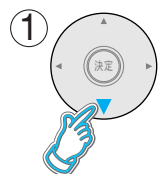

|               |
|---------------|
| 設置設定 1 / 2    |
| チャンネル設定       |
| 番組表設定         |
| 地域設定          |
| アンテナ設定        |
| 電話設定          |
| B-C A Sカードテスト |

(右ページの選択へ続く [右向き矢印])

リモコンのボタンに割り当てられた衛星デジタル放送のチャンネルを変える

### 衛星チャンネル設定

## 「BS」または「CS1」または「CS2」を選び、決定する

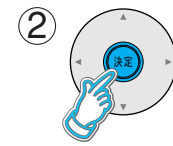
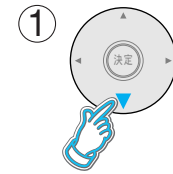

|         |
|---------|
| チャンネル設定 |
| 地上アナログ  |
| 地上デジタル  |
| BS      |
| CS1     |
| CS2     |

例 BSを選択

## ③ 変えたい「CH」の項目に合わせる



| 衛星チャンネル設定 | BS  |     |         |
|-----------|-----|-----|---------|
| リモコン      | CH  | 種類  | チャンネル名  |
| 1         | 101 | テレビ | NHK BS1 |
| 2         | 102 | テレビ | NHK BS2 |
| 3         | 103 | テレビ | NHK h   |
| 4         | 141 | テレビ | BS日テレ   |
| 5         | 151 | テレビ | BS朝日1   |
| 6         | 161 | テレビ | BS-テレビ  |

BS、CS1、CS2それぞれ36個まで設定できます。

## ④ 「CH」のチャンネル番号を変える



| 衛星チャンネル設定 | BS  |     |          |
|-----------|-----|-----|----------|
| リモコン      | CH  | 種類  | チャンネル名   |
| 1         | 101 | テレビ | NHK BS1  |
| 2         | 102 | テレビ | NHK BS2  |
| 3         | 103 | テレビ | NHK h    |
| 4         | 200 | テレビ | スターチャンネル |
| 5         | 151 | テレビ | BS朝日1    |
| 6         | 161 | テレビ | BS-テレビ   |

(終わったら [元の画面] を押す)

### デジタル放送のチャンネル設定 (地上デジタル、BS、CS1 / 2)

デジタル放送では、多くのチャンネルがあります。普段よくご覧になるチャンネルは、操作が簡単な、リモコンのチャンネルボタンまたは、お好み選局に登録されることをお勧めします。

チャンネル設定の「リモコン」で1から12に設定したチャンネルは、リモコン上のチャンネルボタンにより選局できます。また、お好み選局の1ページ目の1～12に表示されます。

チャンネル設定の「リモコン」で13から24に設定したチャンネルは、お好み選局の2ページ目の1～12に表示されます。

チャンネル設定の「リモコン」で25から36に設定したチャンネルは、お好み選局の3ページ目の1～12に表示されます。

順送りの選局対象を「お好み」にすると、設定したチャンネルでの順送り選局ができます。(44ページ)

BS、CS1、CS2では、工場出荷時に、いくつかのチャンネルが設定されています。

### お好み選局でのチャンネル設定のしかた(デジタル放送)

- ➡ (1) 設定したいチャンネルを受信する。
- (2) [お好み選局] を約3秒間押して設定画面にする。

|          |     |     |      |          |      |      |      |          |      |      |      |
|----------|-----|-----|------|----------|------|------|------|----------|------|------|------|
| お好み設定 BS |     |     |      |          |      |      |      |          |      |      |      |
| 1 / 3ページ |     |     |      | 2 / 3ページ |      |      |      | 3 / 3ページ |      |      |      |
| 101      | 102 | 103 | 1300 | 2101     | 3201 | 1300 | 2101 | 3201     | 1300 | 2101 | 3201 |
| 104      | 105 | 106 | 1301 | 2102     | 3202 | 1301 | 2102 | 3202     | 1301 | 2102 | 3202 |
| 107      | 108 | 109 | 1302 | 2103     | 3203 | 1302 | 2103 | 3203     | 1302 | 2103 | 3203 |
| 110      | 111 | 112 | 1303 | 2104     | 3204 | 1303 | 2104 | 3204     | 1303 | 2104 | 3204 |
| 113      | 114 | 115 | 1304 | 2105     | 3205 | 1304 | 2105 | 3205     | 1304 | 2105 | 3205 |
| 116      | 117 | 118 | 1305 | 2106     | 3206 | 1305 | 2106 | 3206     | 1305 | 2106 | 3206 |
| 119      | 120 | 121 | 1306 | 2107     | 3207 | 1306 | 2107 | 3207     | 1306 | 2107 | 3207 |
| 122      | 123 | 124 | 1307 | 2108     | 3208 | 1307 | 2108 | 3208     | 1307 | 2108 | 3208 |
| 125      | 126 | 127 | 1308 | 2109     | 3209 | 1308 | 2109 | 3209     | 1308 | 2109 | 3209 |
| 128      | 129 | 130 | 1309 | 2110     | 3210 | 1309 | 2110 | 3210     | 1309 | 2110 | 3210 |
| 131      | 132 | 133 | 1310 | 2111     | 3211 | 1310 | 2111 | 3211     | 1310 | 2111 | 3211 |
| 134      | 135 | 136 | 1311 | 2112     | 3212 | 1311 | 2112 | 3212     | 1311 | 2112 | 3212 |
| 137      | 138 | 139 | 1312 | 2113     | 3213 | 1312 | 2113 | 3213     | 1312 | 2113 | 3213 |
| 140      | 141 | 142 | 1313 | 2114     | 3214 | 1313 | 2114 | 3214     | 1313 | 2114 | 3214 |
| 143      | 144 | 145 | 1314 | 2115     | 3215 | 1314 | 2115 | 3215     | 1314 | 2115 | 3215 |
| 146      | 147 | 148 | 1315 | 2116     | 3216 | 1315 | 2116 | 3216     | 1315 | 2116 | 3216 |
| 149      | 150 | 151 | 1316 | 2117     | 3217 | 1316 | 2117 | 3217     | 1316 | 2117 | 3217 |
| 152      | 153 | 154 | 1317 | 2118     | 3218 | 1317 | 2118 | 3218     | 1317 | 2118 | 3218 |
| 155      | 156 | 157 | 1318 | 2119     | 3219 | 1318 | 2119 | 3219     | 1318 | 2119 | 3219 |
| 158      | 159 | 160 | 1319 | 2120     | 3220 | 1319 | 2120 | 3220     | 1319 | 2120 | 3220 |
| 161      | 162 | 163 | 1320 | 2121     | 3221 | 1320 | 2121 | 3221     | 1320 | 2121 | 3221 |
| 164      | 165 | 166 | 1321 | 2122     | 3222 | 1321 | 2122 | 3222     | 1321 | 2122 | 3222 |
| 167      | 168 | 169 | 1322 | 2123     | 3223 | 1322 | 2123 | 3223     | 1322 | 2123 | 3223 |
| 170      | 171 | 172 | 1323 | 2124     | 3224 | 1323 | 2124 | 3224     | 1323 | 2124 | 3224 |
| 173      | 174 | 175 | 1324 | 2125     | 3225 | 1324 | 2125 | 3225     | 1324 | 2125 | 3225 |
| 176      | 177 | 178 | 1325 | 2126     | 3226 | 1325 | 2126 | 3226     | 1325 | 2126 | 3226 |
| 179      | 180 | 181 | 1326 | 2127     | 3227 | 1326 | 2127 | 3227     | 1326 | 2127 | 3227 |
| 182      | 183 | 184 | 1327 | 2128     | 3228 | 1327 | 2128 | 3228     | 1327 | 2128 | 3228 |
| 185      | 186 | 187 | 1328 | 2129     | 3229 | 1328 | 2129 | 3229     | 1328 | 2129 | 3229 |
| 188      | 189 | 190 | 1329 | 2130     | 3230 | 1329 | 2130 | 3230     | 1329 | 2130 | 3230 |
| 191      | 192 | 193 | 1330 | 2131     | 3231 | 1330 | 2131 | 3231     | 1330 | 2131 | 3231 |
| 194      | 195 | 196 | 1331 | 2132     | 3232 | 1331 | 2132 | 3232     | 1331 | 2132 | 3232 |
| 197      | 198 | 199 | 1332 | 2133     | 3233 | 1332 | 2133 | 3233     | 1332 | 2133 | 3233 |
| 200      | 201 | 202 | 1333 | 2134     | 3234 | 1333 | 2134 | 3234     | 1333 | 2134 | 3234 |

- (3) ▲▼◀▶で画面上のボタンを選び、決定ボタンを押す。設定したチャンネルを削除するとき ▲▼◀▶ で選局 [お好み選局] を1秒以上押す。

衛星デジタル放送のチャンネル修正



## 1 「メニュー」を押す



## 2 「初期設定」を選び、決定する

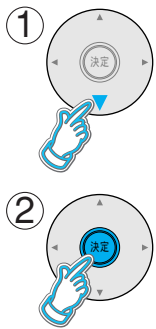

|        |
|--------|
| 画質の調整  |
| 音声の調整  |
| 画面の設定  |
| システム設定 |
| 初期設定▶  |

## 3 「設置設定」を選び、決定する

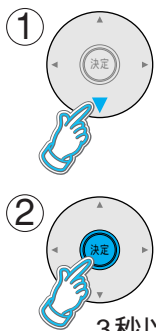

|        |          |
|--------|----------|
| 画質の調整  | かんたん設置設定 |
| 音声の調整  | 設置設定▶    |
| 画面の設定  | 省エネ設定    |
| システム設定 | 接続機器関連設定 |
| 初期設定   | 自動更新設定   |
|        | 設定リセット   |

3秒以上押す

## 4 「番組表設定」または「地域設定」を選び、決定する

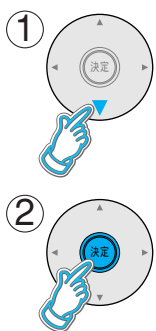

|               |
|---------------|
| 設置設定 1 / 2    |
| チャンネル設定       |
| 番組表設定         |
| 地域設定          |
| アンテナ設定        |
| 電話設定          |
| B-C A Sカードテスト |

番組表設定と地域設定は、「かんたん設置設定」を実行すると自動的に設定されます。変更が必要な場合のみ設定してください。

お住まいの地域に合った放送局を番組表に表示させる

### Gガイド地域設定

番組表を受信する放送局を変更するとき

### 番組表受信設定

番組表のデータの受信スケジュールを確認する

### Gガイド受信確認

データ放送でお住まいの地域の情報を受信するために

### 地域設定

## 「Gガイド地域設定」を選び、お住まいの地域を選ぶ

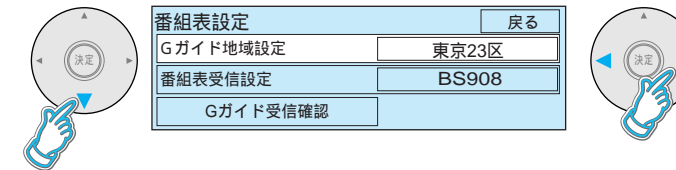

### ご注意

選んだ地域に登録されていない放送局は、実際に受信できる場合でも番組表に表示されません。Gガイド地域一覧表(107ページ)で必ずお確かめください。

設定を変更すると、番組情報が表示されなくなることがあります。設定を変更した場合は、かんたん設置設定を最初からやり直してください。(66~71ページ)

(終わったら「元の画面」を押す)

## 「番組表受信設定」を選び、番組表を受信する放送局を選ぶ

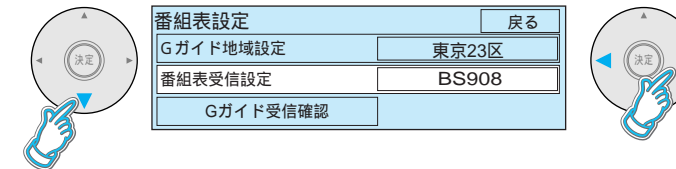

Gガイド番組表はBS908のメガポート放送より受信しています。(2003年9月現在)

### お願い

放送局からの案内がない限り、変更しないでください。

(終わったら「元の画面」を押す)

## 「Gガイド受信確認」を選び、決定する

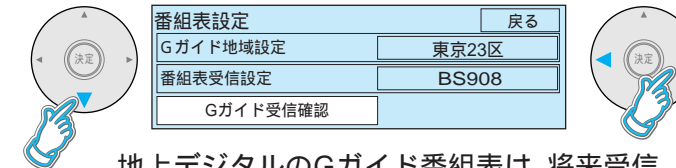

### 確認結果が表示される

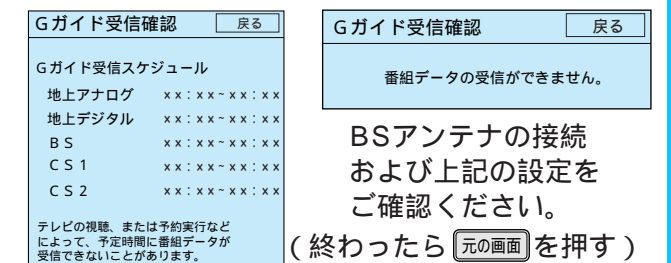

地上デジタルのGガイド番組表は、将来受信可能になれば表示します。(2003年9月現在)

(終わったら「元の画面」を押す)

## ① 「県域設定」を選び、お住まいの地域を選ぶ



伊豆、小笠原諸島地域は「東京都島部」、南西諸島鹿児島県地域は「鹿児島県島部」

## ② 「郵便番号」を選び、決定する

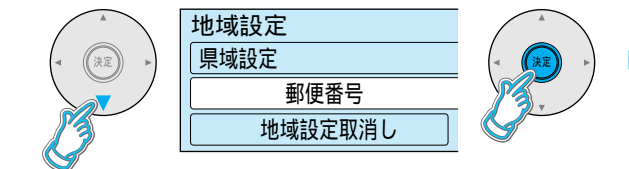

## 郵便番号を入力し、決定する

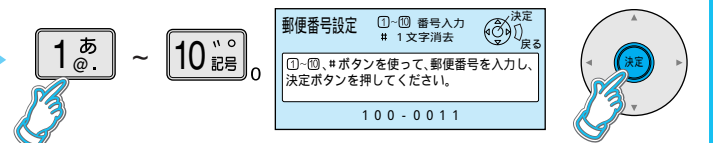

間違えたときは → [12再訂] を押す。

## ③ 確認画面で「はい」を選び、決定する

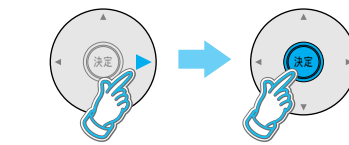

地域設定を工場出荷時に戻すには  
→ (1) で「地域設定取消し」を選び、決定ボタンを押す。

(2) ▶で「はい」を選び、決定ボタンを押す。

(終わったら「元の画面」を押す)

# アンテナ設定

アンテナを調整するとき

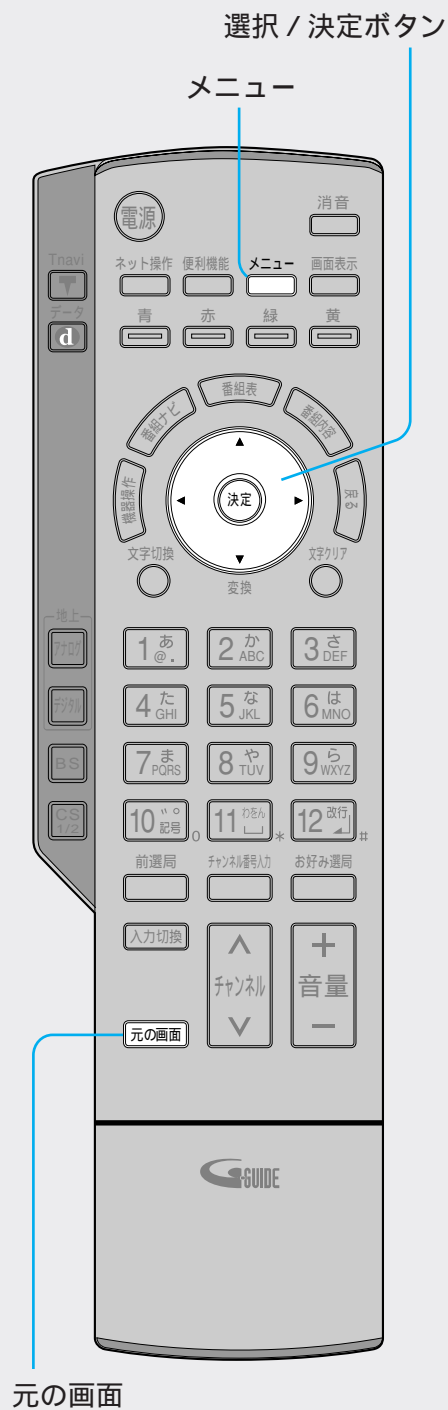

1 「メニュー」を押す  
メニュー

2 「初期設定」を選び、決定する

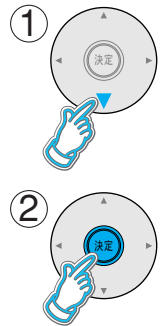

|        |
|--------|
| 画質の調整  |
| 音声の調整  |
| 画面の設定  |
| システム設定 |
| 初期設定▶  |

3 「設置設定」を選び、決定する

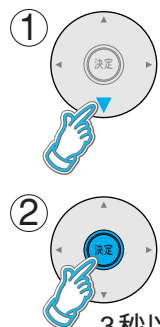

|        |          |
|--------|----------|
| 画質の調整  | かんたん設置設定 |
| 音声の調整  | 設置設定▶    |
| 画面の設定  | 省エネ設定    |
| システム設定 | 接続機器関連設定 |
| 初期設定   | 自動更新設定   |
|        | 設定リセット   |

4 「アンテナ設定」を選び、決定する

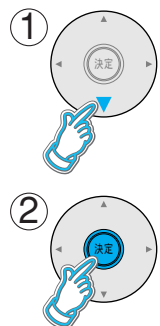

|             |
|-------------|
| 設置設定 1 / 2  |
| チャンネル設定     |
| 番組表設定       |
| 地域設定        |
| アンテナ設定      |
| 電話設定        |
| B-CASカードテスト |

(右ページの選択へ続く▶)

地上波の電波が強過ぎて映像が不安定になるとき

アッテネーター

① 「地上アナログ」を選び、決定する

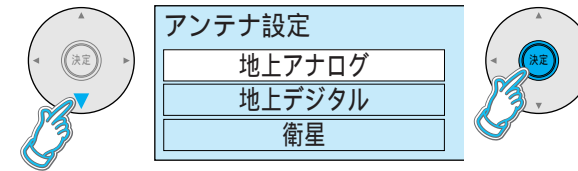

② 「アッテネーター」を選び、「オン」を選ぶ

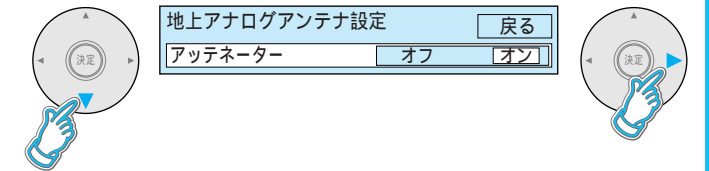

強すぎる電波を弱めます。デジタル放送には働きません。

(終わったら 元の画面 を押す)

地上デジタルのアンテナ入力レベルを最大にする

地上デジタル (アンテナ設定)

① 「地上デジタル」を選び、決定する

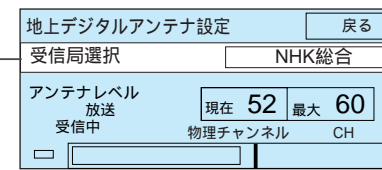
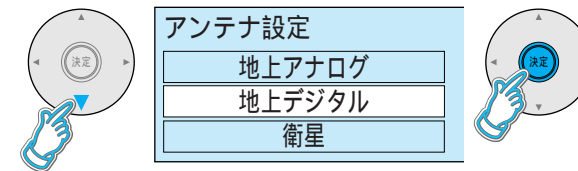

受信中は、その放送局を表示します。それ以外の場合はNHK総合またはNHK教育が選択できます。

② アンテナの向きを調整し、アンテナの入力レベルを最大値にする

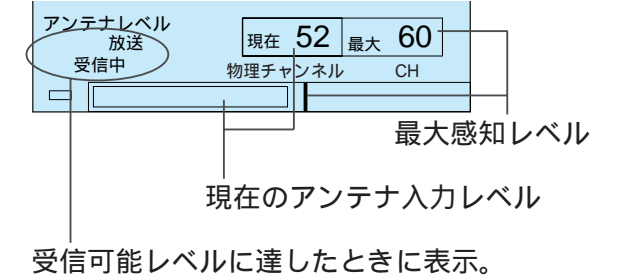

受信可能レベルに達したときに表示。

(終わったら 元の画面 を押す)

衛星アンテナが個別のときアンテナの入力レベルを最大にする

衛星 (アンテナ設定)

共同アンテナのときは不要。

① 「衛星」を選び、決定する

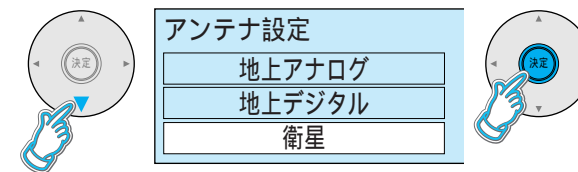

② 「アンテナ電源」を選び、「オン」を選ぶ

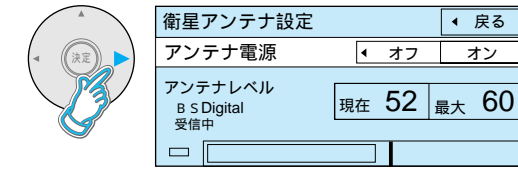

「オン」にすると衛星アンテナへ電源を供給します。

お知らせ

アンテナの向き調整は、アンテナの取扱説明書をご覧ください。アンテナの入力レベルは、天候、季節、地域などにより異なります。

③ アンテナの向きを調整し、アンテナ入力レベルを最大値にする

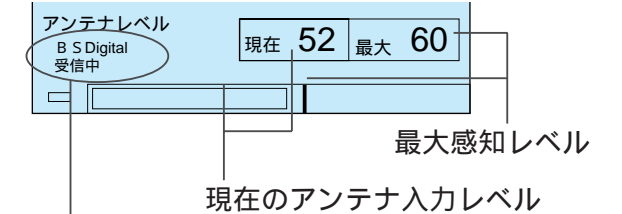

受信可能レベルに達したときに表示。「他の衛星受信」の表示は、BSや110度CSデジタル放送以外の衛星電波を受信しています。再度、アンテナの向きを調整してください。

(終わったら 元の画面 を押す)



# 電話設定

有料番組などを  
楽しむための設定

まず

電話回線の  
接続はお済み  
ですか？  
(P.65ページ)

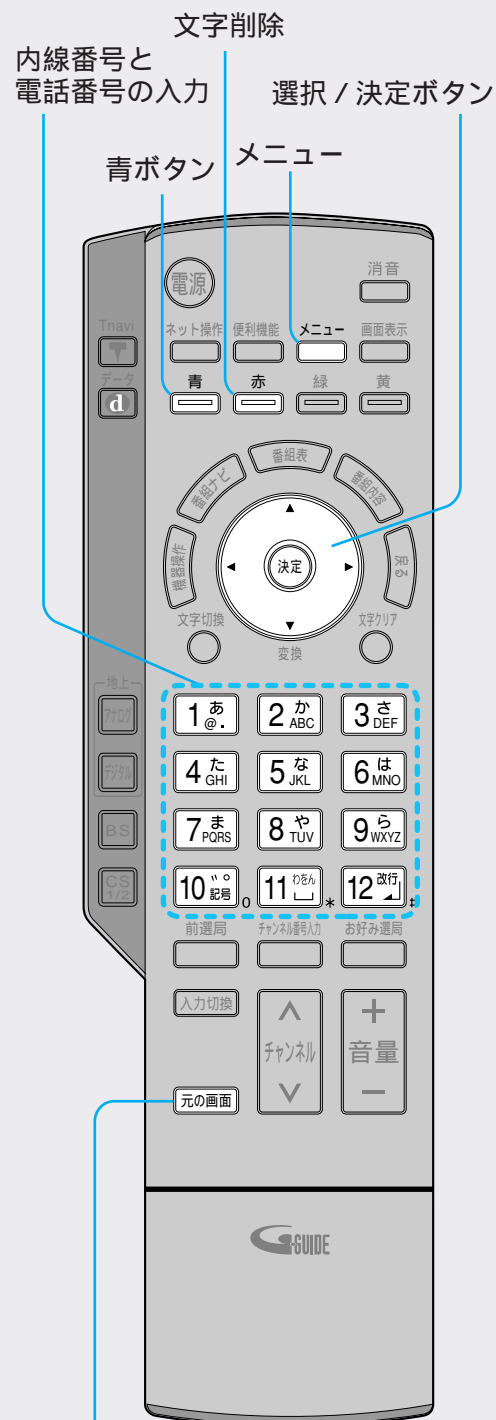

元の画面

## 1 「メニュー」を押す



## 2 「初期設定」を選び、決定する

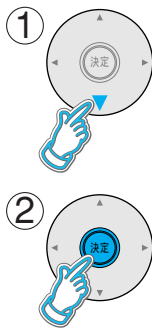

|        |
|--------|
| 画質の調整  |
| 音声の調整  |
| 画面の設定  |
| システム設定 |
| 初期設定▶  |

## 3 「設置設定」を選び、決定する

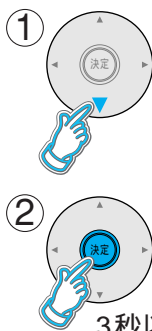

|        |          |
|--------|----------|
| 画質の調整  | かんたん設置設定 |
| 音声の調整  | 設置設定▶    |
| 画面の設定  | 省エネ設定    |
| システム設定 | 接続機器関連設定 |
| 初期設定   | 自動更新設定   |
|        | 設定リセット   |

3秒以上押す

## 4 「電話設定」を選び、決定する

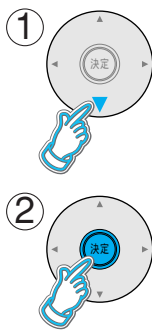

|             |
|-------------|
| 設置設定 1 / 2  |
| チャンネル設定     |
| 番組表設定       |
| 地域設定        |
| アンテナ設定      |
| 電話設定        |
| B-CASカードテスト |

(右ページの選択へ続く P.66)

設定が有効でない項目は、灰色表示になります。

### 電話回線を 設定する

回線設定

トーン検出

### 外線使用時に 0発信などが 必要な電話 のとき

外線設定

### 電話設定が正しく 設定されているか 確認する

電話テスト

### 相手に電話番号 を通知するか 決める

発信者番号通知

### 本機から電話を かけるときのみ 電話会社を 変えたいとき

電話会社設定

マイラインプラス

### 「回線設定」を選び、設定する



電話テストで自動的に選ぶとき 「自動」  
自動でうまく設定できないとき  
ダイヤルボタンを押すと『ピッポッパ』と音が出る場合は  
「プッシュ」  
出ない場合は「ダイヤル20(20pps)」か  
「ダイヤル10(10pps)」を選ぶ。  
通常ご使用のとき 「する」  
受話器を上げてても『ツー』音が聞こえないとき 「しない」

(終わったら 元の画面 を押す)

### ① 「外線設定」を選び、決定する

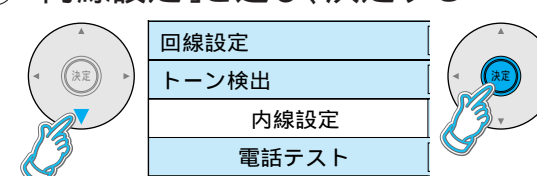

### ③ 確認画面で「はい」を選び、決定する

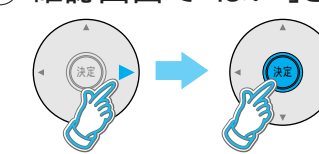

(終わったら 元の画面 を押す)

### ② 0発信の電話のときは「0」を入力し、決定する

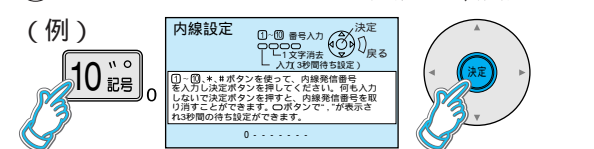

間違えたときは 赤 (赤ボタン) を押す。  
0発信の後、外線につながるまで時間のかかる電話のとき  
青 (青ボタン) を押す。  
(画面に「,」を表示。1つで3秒の待ち時間)

### 「電話テスト」を選び、決定する

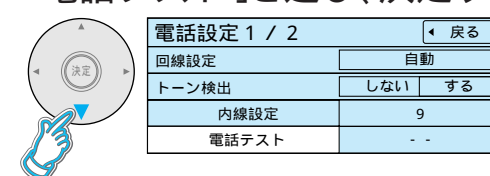

OK 正常終了。  
NG 画面の指示に従ってください。  
テスト中 テスト中。(最大約3分間かかります)  
(終わったら 元の画面 を押す)

### 「発信者番号通知」を選び、設定する

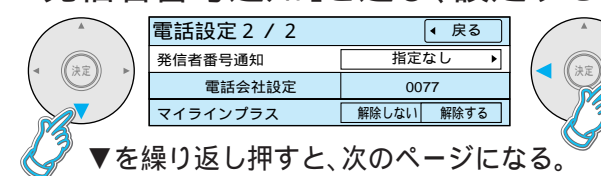

通知する 相手に常に通知する。  
通知しない 相手に常に通知しない。  
指定なし 電話会社との契約に従う。  
(終わったら 元の画面 を押す)

### ① 「電話会社設定」を選び、決定する

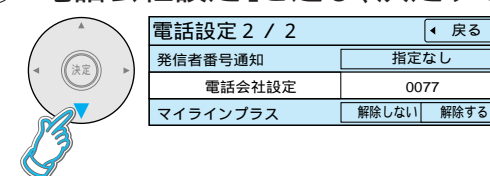

### ③ 確認画面で「はい」を選び、決定する

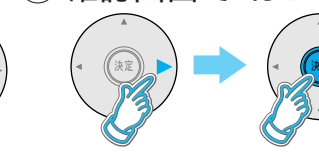

### ② 電話会社の番号を入力し、決定する

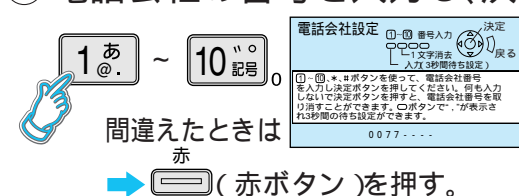

### ④ マイラインプラスを契約のとき、「解除する」を選ぶ

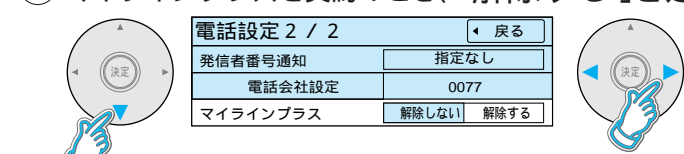

(終わったら 元の画面 を押す)

電話設定





# 自動更新設定 / 設定リセット

より詳しい設定

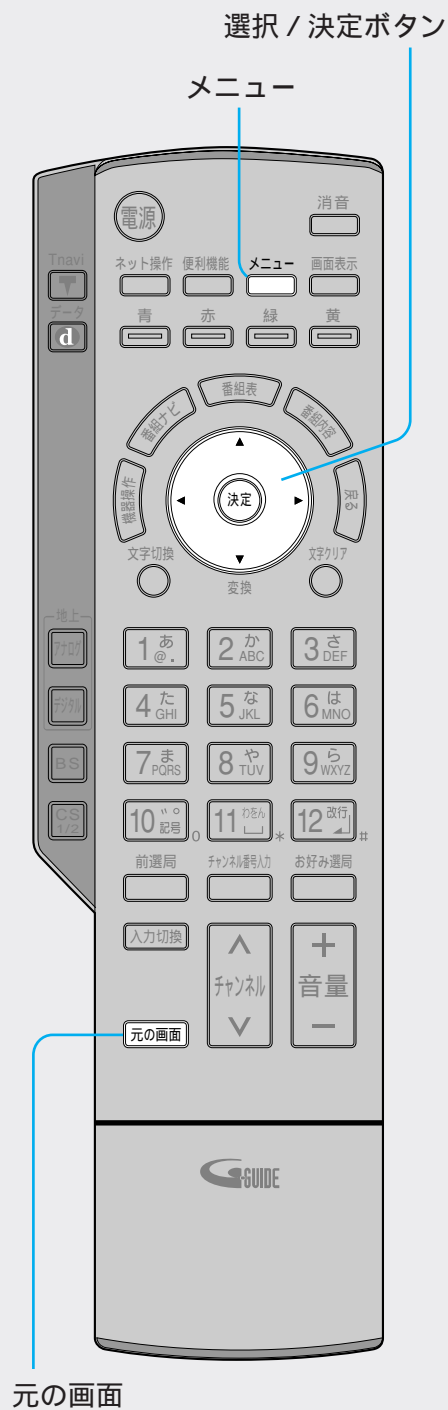

## 1 「メニュー」を押す



## 2 「初期設定」を選び、決定する

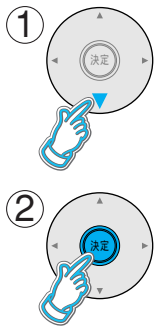

|        |
|--------|
| 画質の調整  |
| 音声の調整  |
| 画面の設定  |
| システム設定 |
| 初期設定▶  |

## 3 「自動更新設定」または「設定リセット」を選び、決定する

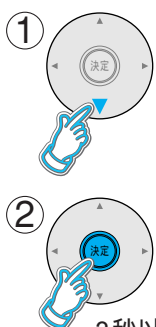

|        |          |
|--------|----------|
| 画質の調整  | かんたん設置設定 |
| 音声の調整  | 設置設定     |
| 画面の設定  | 省エネ設定    |
| システム設定 | 接続機器関連設定 |
| 初期設定   | 自動更新設定   |
|        | 設定リセット▶  |

3秒以上押す(「設定リセット」時のみ)

(右ページの選択へ続く▶)

### 自動更新設定

デジタル放送で送られる新しい情報のダウンロード方法を選ぶ  
ダウンロード予約

## 「自動」か「手動」を選ぶ

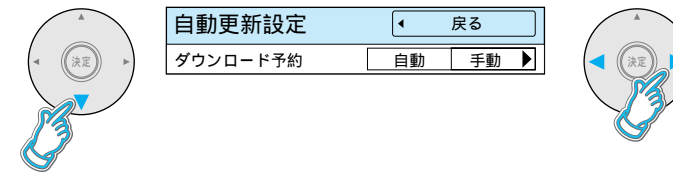

- 自動** 情報が届いた場合は、リモコンで電源「切」時に自動的にダウンロードする。(通常は「自動」)
- 手動** 情報が届いた場合は、メールで知らせる。  
▶ メールを確認し、「ダウンロード予約」の「する」か「しない」を選ぶ。  
(▶ 56ページ、「放送メール」手順①～②)

ダウンロードについて  
衛星からの情報を本機に取り込むことにより、本機の制御プログラムを最新のものに書き換えます。

(終わったら「元の画面」を押す)

### 設定リセット

アンテナ設定(衛星デジタル)電話設定の設定値を工場出荷状態に戻す  
設定項目リセット

## ①「設定項目リセット」を選び、決定する

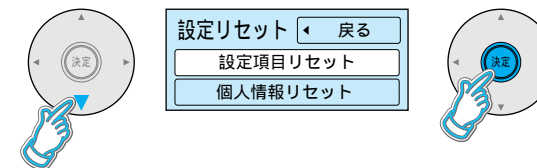

## ②「はい」を選び、決定する

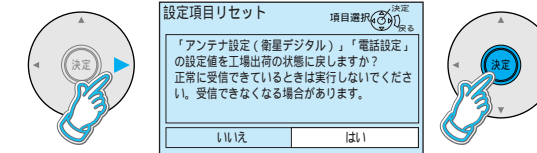

「アンテナ設定(衛星デジタル)」「電話設定」の各項目が、工場出荷状態に戻ります。

(終わったら「元の画面」を押す)

## ①「個人情報リセット」を選び、決定する

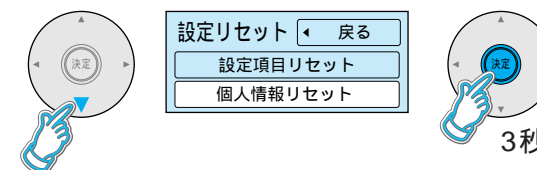

## ②「はい」を選び、決定する

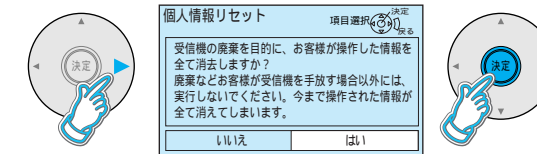

本機に記録されているお客様の操作に関する個人情報(メールや購入記録、データ放送のポイントなど)が、すべて消去されます。本操作後は、本体の電源を「切」にしてください。

### ご注意

廃棄などで本機を手放される以外には、実行しないでください。

(終わったら「元の画面」を押す)

自動更新設定 / 設定リセット

# 録画・再生機器の接続の前に

外部機器の接続・設定  
の前にお読みください

録画時の信号の流れについては  
(P. 24ページ)

## 背面端子部 (映像・音声入出力端子)

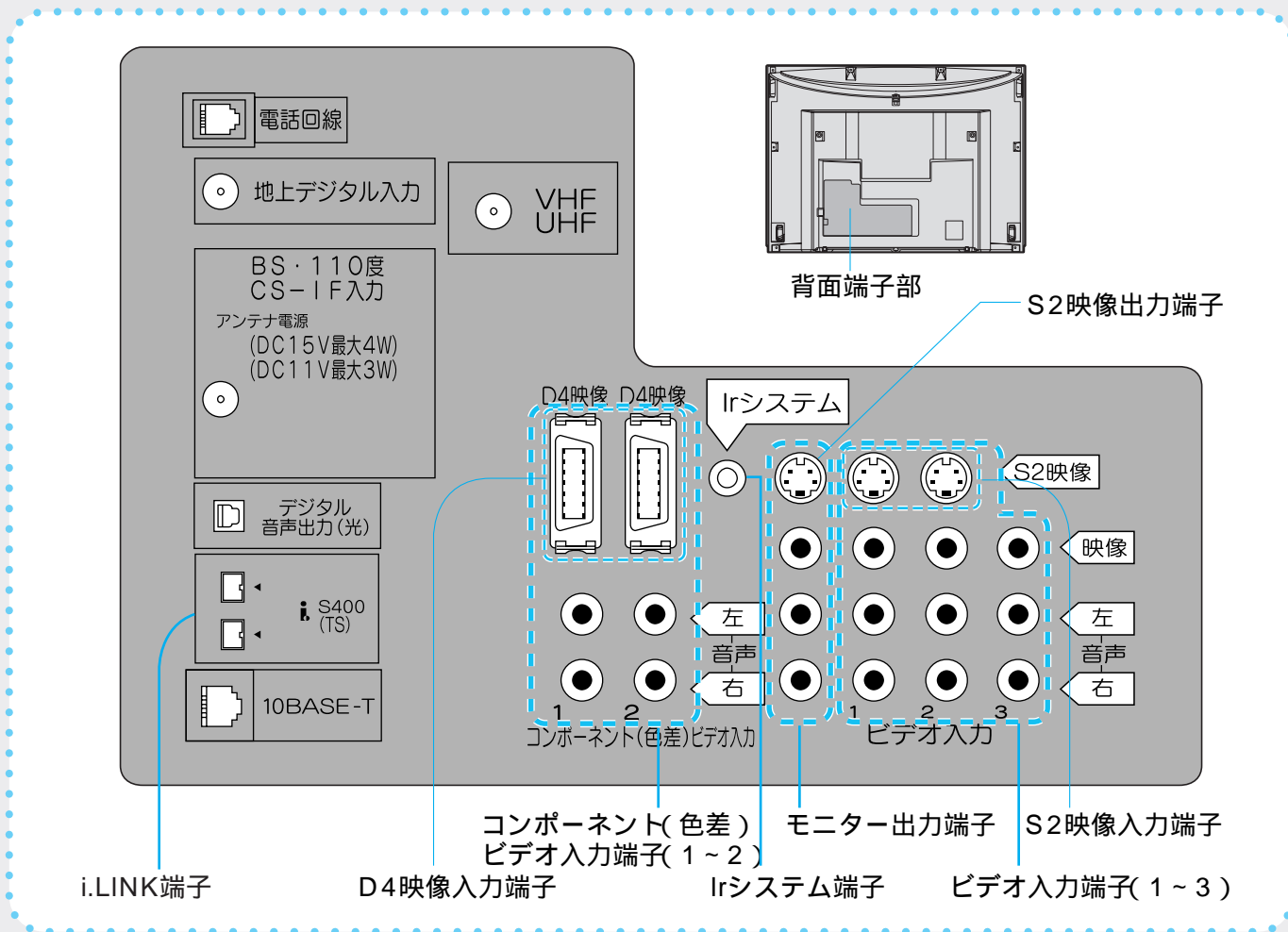

### i.LINK端子 (2組)

i.LINKは、1本のケーブルでハイビジョン放送など高画質のデジタル画像や音声信号の入出力を可能にし、本機から接続機器(D-VHSビデオデッキなど)の録画や再生など基本操作もできる大変便利な機能です。ハイビジョン映像やマルチビュー放送(P. 42ページ)などのデジタル映像に対応しています。本機では地上アナログ放送などの画像には対応していません。本機では、2台までの日立製i.LINK機器を制御できます。録画中は、使用していない機器でも端子の抜き差しや電源の「入」「切」はしないでください。画像の乱れや異常動作の原因になります。

### Irシステム端子

Irシステムは、ビデオデッキやDVDレコーダーなどのリモコンの赤外線信号(Infrared)を利用して、本機からビデオデッキなどの電源「入」「切」や録画の開始など、一部の操作ができる機能です。付属のIrシステムケーブルを接続します。

### モニター出力端子 (1組)

ビデオデッキなどの「映像」と「音声」の入力端子に接続します。予約録画中は、そのチャンネルの映像、音声を出力します。以下の信号を出力します。本機で受信できるテレビ放送ビデオ入力1~4に接続した各機器の映像、i.LINK端子に接続した各機器の映像、コンポーネント(色差)ビデオ入力1、2に接続した機器の音声(映像信号は出ません)。ビデオデッキなどの録画機器を接続した場合、「モニター出力停止設定」が必要です。(P. 97ページ)

### ご注意

S2映像出力端子からは、地上アナログ放送およびビデオ入力の「映像」端子に入力した信号は出力されません。SDメモリーカードの画像を見るときは、映像信号は出力されません。地上アナログ放送の予約録画時は、GR(ゴーストリダクション)の機能は動きません。

## 録画機器の接続と設定

VHSやD-VHSのビデオデッキ、DVDレコーダー、ハードディスクビデオレコーダーなどの接続と設定は、下記の通り行ってください。地上アナログ放送を録画できる機器は1台のみです。(本機のモニター出力端子は1組です)

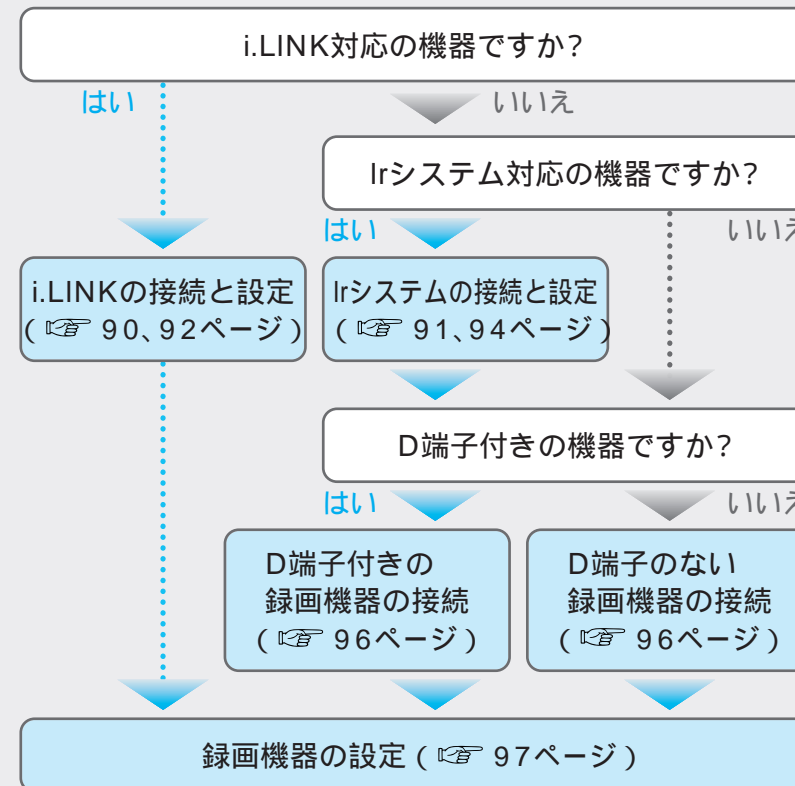

### ビデオ入力端子

(背面: ビデオ1~3、前面: ビデオ4)  
ビデオデッキなどの「映像」と「音声」の出力端子に接続します。  
S2映像入力端子  
「映像」入力端子よりも、色のにじみが少なく、高画質に再生できます。再生機器の「S」「S1」「S2」出力端子と接続してください。  
S端子: 色のにじみが少ない  
S1端子: Sにワイドテレビ対応を追加  
S2端子: S1にワイドクリアビジョン対応を追加  
「S2映像」入力端子と「映像」入力端子を両方接続すると、「S2映像」の画像が映ります。ビデオ入力3には、「S2映像」入力端子はありません。「S2映像」入力端子に接続するときは、音声入力端子にも同時に接続してください。

### コンポーネント(色差)ビデオ入力端子 (色差ビデオ1~2)

ビデオデッキなどの「D1~D4映像」と「音声」の出力端子に接続します。  
D4映像入力端子  
「S2映像」入力端子よりも、さらに色のにじみが少なく高画質に再生できます。「D1~D4映像」のいずれかの端子と接続してください。ビデオデッキなどの「Y、PB、PR」「Y、Cb、Cr」「Y、B-Y、R-Y」などの出力端子とは、D端子ピンケーブル(市販品)で接続できます。対応している信号:  
525i(480i)、525p(480p)、  
1125i(1080i)、750p(720p)

## 再生専用機器の接続と設定

DVDプレーヤーやビデオカメラ、デジタルカメラ、ゲーム機などの接続と設定は、下記の通り行ってください。前面に1台、背面に5台まで接続できます。(録画機器用を含みます)

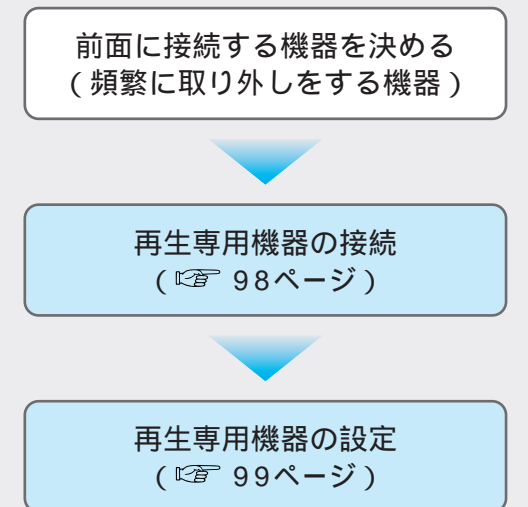

録画・再生機器の  
接続の前に



# i.LINK対応 D-VHS、HDRの接続

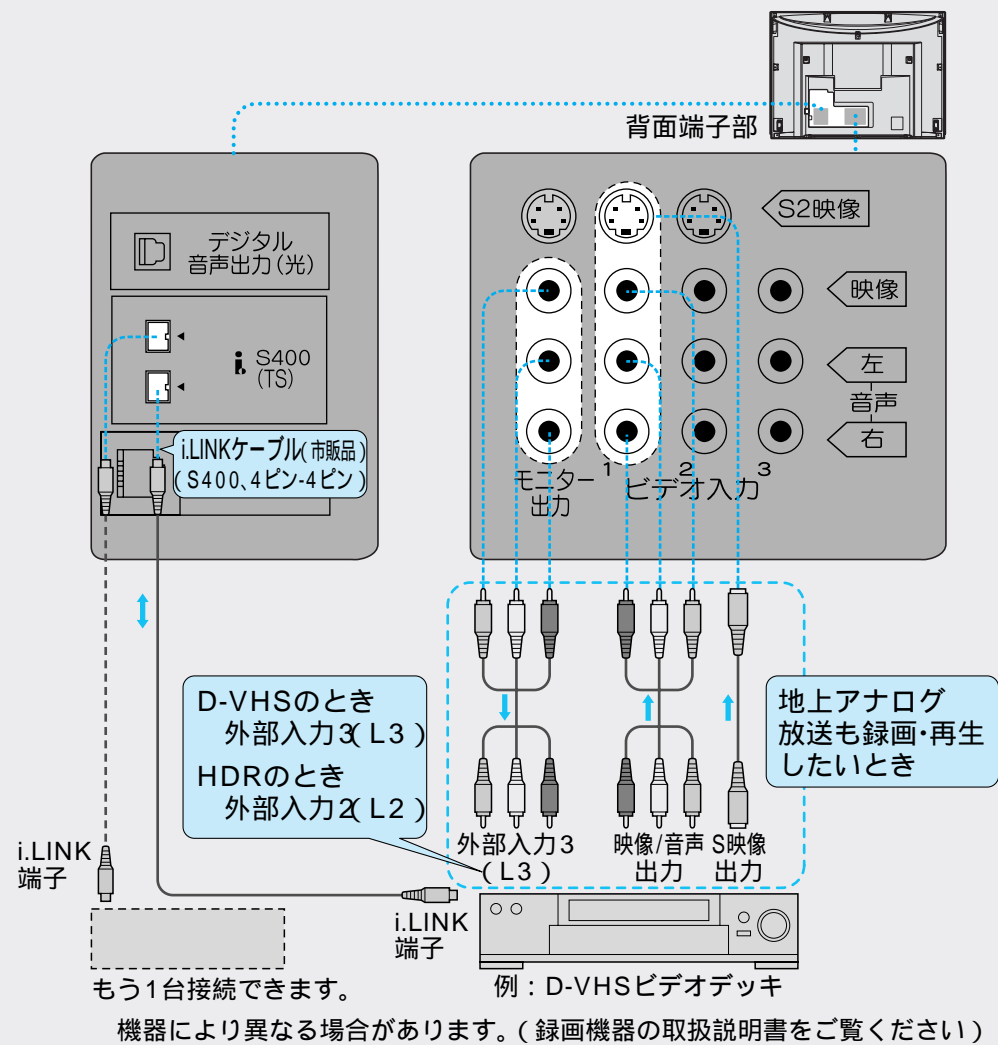

# Irシステムの接続

## 外部機器の接続

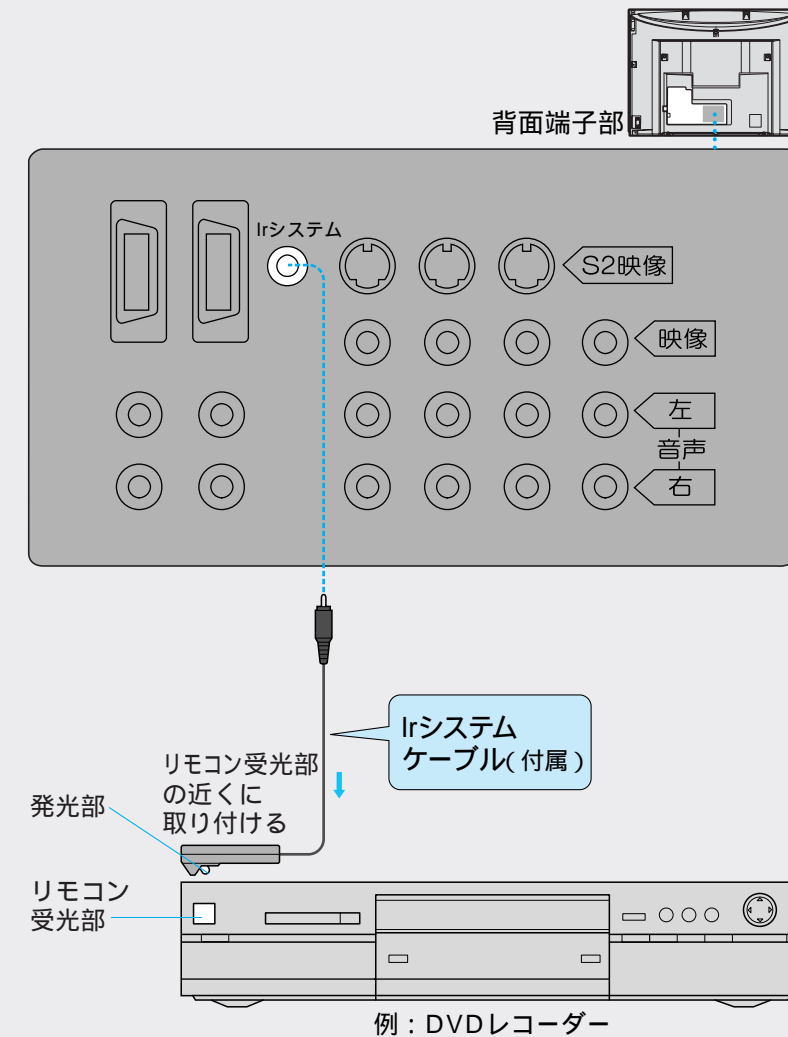

### i.LINKを接続すると

デジタル放送の録画・再生ができます。  
本機から、日立製のD-VHSビデオデッキやハードディスクビデオレコーダー(HDR)を操作できます。  
(☞ 50ページ)

### 接続上のお願い

ケーブルを購入する際は「S400対応の4ピンのi.LINK(アイリンク)ケーブル」とご指定ください。  
D端子付きの機器の場合は、上図のビデオ入力端子の代わりに、D4映像端子に接続することをおすすめします。(☞ 96ページ)  
i.LINK端子はどちらも同じように使えます。  
ただし、接続が輪(ループ)になったり、i.LINK対応パソコンなどを接続すると誤動作する場合があります。



### ご注意

i.LINK端子からは、地上アナログ放送は出力されません。  
i.LINK未対応のHDR(ハードディスクビデオレコーダー)もあります。  
地上アナログ放送時には、本機のモニター出力のS2映像出力端子から映像が出力されません。  
地上アナログ放送を録画される場合は、本機のS2映像出力端子を録画機器に接続しないでください。

### Irシステムケーブルの取り付け例

天板に取り付ける場合

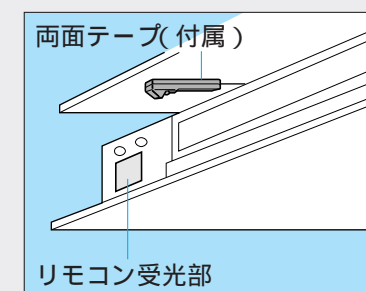

録画機器または棚に取り付ける場合

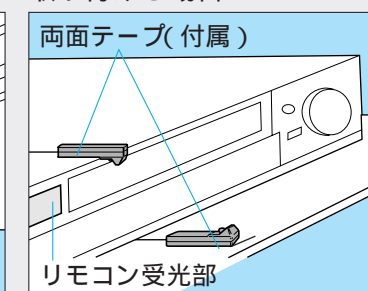

録画機器のリモコン受光部の位置を確認してください。  
両面テープは、貼り付ける個所のゴミやほこりを取り除いてから貼り付けてください。  
Irシステムケーブルに付属の両面テープは強力なため、棚などに貼り付けたあと、無理にはがすと板の表面を傷める場合がありますので、ご注意ください。

録画機器の接続、設定も必要です(☞ 96ページ)

# i.LINK対応 D-VHS、HDRの設定



## 1 「メニュー」を押す



|        |
|--------|
| 画質の調整▶ |
| 音声の調整  |
| 画面の設定  |
| システム設定 |
| 初期設定   |

## 2 「初期設定」を選び、決定する

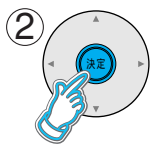
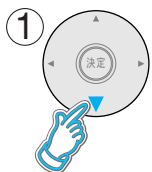

|        |
|--------|
| 画質の調整  |
| 音声の調整  |
| 画面の設定  |
| システム設定 |
| 初期設定▶  |

## 3 「接続機器関連設定」を選び、決定する

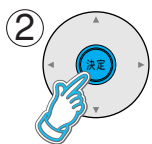

|           |
|-----------|
| かんたん設置設定  |
| 設置設定      |
| 省エネ設定     |
| 接続機器関連設定▶ |
| 自動更新設定    |
| 設定リセット    |

(右ページの選択へ続く )

設定が有効でない項目は、灰色表示になります。

i.LINK接続した機器  
が使用できることと  
本機に登録された  
機器名を  
確認する

### i.LINK接続設定

## ① 「i.LINK接続設定」を選び、決定する

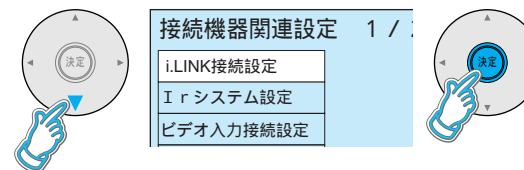

## ② 使いたい機器(2台まで)の「使用」が「する」になっているか確認する

| 機器     | メーカー  | 機種    | 接続状態 | 使用  |
|--------|-------|-------|------|-----|
| D-VHS1 | ..... | ***** | オン   | する  |
| D-VHS2 | ..... | ***** | 未接続  | しない |

本機に  
登録された  
機器名を  
表示

接続機器の  
メーカー名  
と機種名  
(本機で操作可能)  
「未接続」一度接続したが  
現在はしていない状態。

使用する機器 「する」  
使用しない機器 「しない」  
使用できない機器 「不可」  
「する」「しない」を変えるには  
(1) で機器を選び、決定ボタンを押す。  
(2) 「使用する」または「使用しない」を確認し、  
決定ボタンを押す。  
「未接続」の機器を選んだときは、「削除する」を  
選び、決定ボタンを押すと、登録を消すことが  
できます。

「予約」録画予約の待機中。  
「不明」本機で操作できない、  
または「使用」が「しない」に  
なっている。

(終わったら ) を押す)

入力切替で  
i.LINK機器を  
選ぶだけで  
デジタルと  
アナログを  
自動切替して  
再生する

### ビデオ入力接続設定

## ① 「ビデオ入力接続設定」を選び、決定する

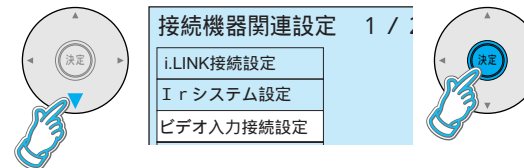

## ② 接続しているビデオ入力端子名を選ぶ



「使用」を「する」  
にした機器名  
を表示。  
90ページの  
接続例では  
「ビデオ1」を選ぶ。

(終わったら ) を押す)

本機のリモコンで  
電源オフ時も  
i.LINK信号に  
応答したい  
とき

### i.LINK待機

## 「i.LINK待機」を選び、「する」を選ぶ

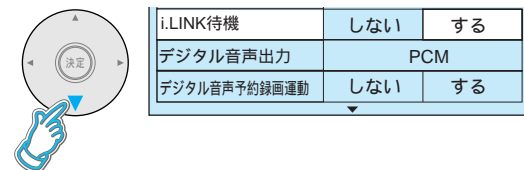

しない...リモコンで電源「切」時の消費電力を  
少なくする。  
する.....電源「切」時に、電源ランプ  
( 13ページ) が橙色に点灯。  
(通常は しない をおすすめします)

(終わったら ) を押す)

i.LINK機器の再生時  
自動で行わない

### i.LINK自動切替

## 「i.LINK自動切替」を選び、「しない」を選ぶ



しない...i.LINK機器の操作で本機の入力切替お  
よび再生画面の自動表示を行わない。  
する.....i.LINK機器の再生時に、入力切替を自  
動的に行い、その再生画面を自動で表  
示させる。またi.LINK待機が「する」時  
には、リモコンで電源「切」の場合、自動  
で電源「入」にして再生表示を行う。

(終わったら ) を押す)



# 録画、予約に便利な Irシステムの設定



元の画面

## 1 「メニュー」を押す



## 2 「初期設定」を選び、決定する

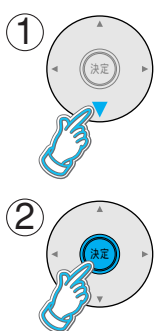

|        |
|--------|
| 画質の調整  |
| 音声の調整  |
| 画面の設定  |
| システム設定 |
| 初期設定▶  |

## 3 「接続機器関連設定」を選び、決定する

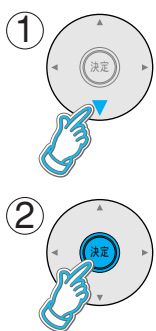

|           |
|-----------|
| かんたん設置設定  |
| 設置設定      |
| 省エネ設定     |
| 接続機器関連設定▶ |
| 自動更新設定    |
| 設定リセット    |

## 4 「Irシステム設定」を選び、決定する

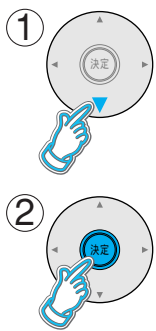

|              |
|--------------|
| 接続機器関連設定 1/2 |
| i.LINK接続設定   |
| Irシステム設定     |
| ビデオ入力接続設定    |

(右ページの選択へ続く 91)

設定が有効でない項目は、灰色表示になります。

Irシステムで接続した機器を  
使えるように  
設定する

|        |
|--------|
| Irシステム |
| メーカー   |
| リモコン種別 |
| 外部入力   |

Irシステムで接続した機器が  
正しく動作する  
か確認する

テスト

### 各項目ごとに、設定する



|          |       |    |
|----------|-------|----|
| Irシステム設定 |       | 戻る |
| Irシステム   | オフ    | オン |
| メーカー     | 日立    |    |
| リモコン種別   | ビデオ1  |    |
| 外部入力     | 外部入力1 |    |
| テスト      | --    |    |

「オン」にする。  
つないだ機器のメーカーを選ぶ。  
下記のテストで、うまく動作しないとき、切り換える。

日立製DVDレコーダー：DV-RX2000、DV-RX3000、DV-RX4000、DV-RX5000、DV-AS55 (2003年9月現在)または、松下製ビデオデッキまたはDVDレコーダーで「タイマー予約」をするときのみ、設定してください。

本機に接続した、ビデオデッキ / DVDレコーダー側の外部入力端子の番号(1、2、3)に合わせる (他メーカーの機器では設定できません)

本機で設定できる録画機器メーカーは、日立、松下、ビクター、東芝、三菱、三洋、シャープ、ソニー、アイワ、NEC、パイオニアです。(ただし、一部の商品によっては使用できない場合があります。)

工場出荷時は「日立」に設定されています。尚、日立製DVDレコーダー：DV-RX2000、DV-RX3000、DV-RX4000、DV-RX5000、DV-AS55のメ - カ - 設定はメーカー名を「松下」に設定してご使用ください。また、日立製ビデオ：VF-3、ビデオ一体型DVDプレーヤー：DV-PF2、DV-PF3、HDDレコーダー一体型DVDプレーヤー：DV-HD300は、本機のIrシステムではご使用できません。(2003年9月現在)

#### 「リモコン種別」について

メーカーにより、リモコン信号が複数あり、種別が異なります。

下記のテストを実行しても機器が動作しない場合は、他のリモコン種別に切り換えてください。

(終わったら下記のテストを行う)

### ① 「テスト」を選び、決定する



|          |       |    |
|----------|-------|----|
| Irシステム設定 |       | 戻る |
| Irシステム   | オフ    | オン |
| メーカー     | 日立    |    |
| リモコン種別   | ビデオ1  |    |
| 外部入力     | 外部入力1 |    |
| テスト      | --    |    |

### ② 録画機器の電源が「入」切するか、確認する

「送信中」が表示され、電源「入」切のリモコン信号がくり返し送信されます。

### ③ 決定ボタンを押す

(くり返し送信が終了)

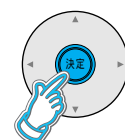

録画機器の電源が「入」切しないときは

➡ Irシステムケーブルの接続、取り付けを確認する。(91ページ)  
リモコン種別を変える。(上記)

(終わったら 元の画面 を押す)

# 録画機器の接続と設定

## D端子付きの録画機器の接続(例)

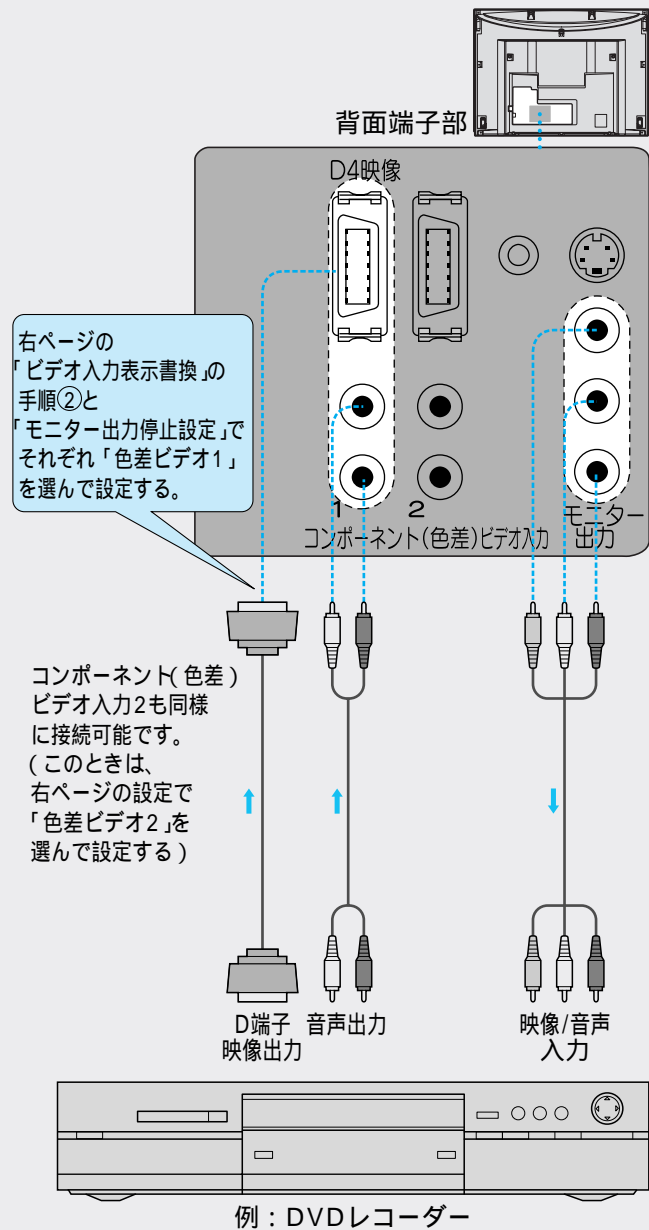

## D端子のない録画機器の接続(例)

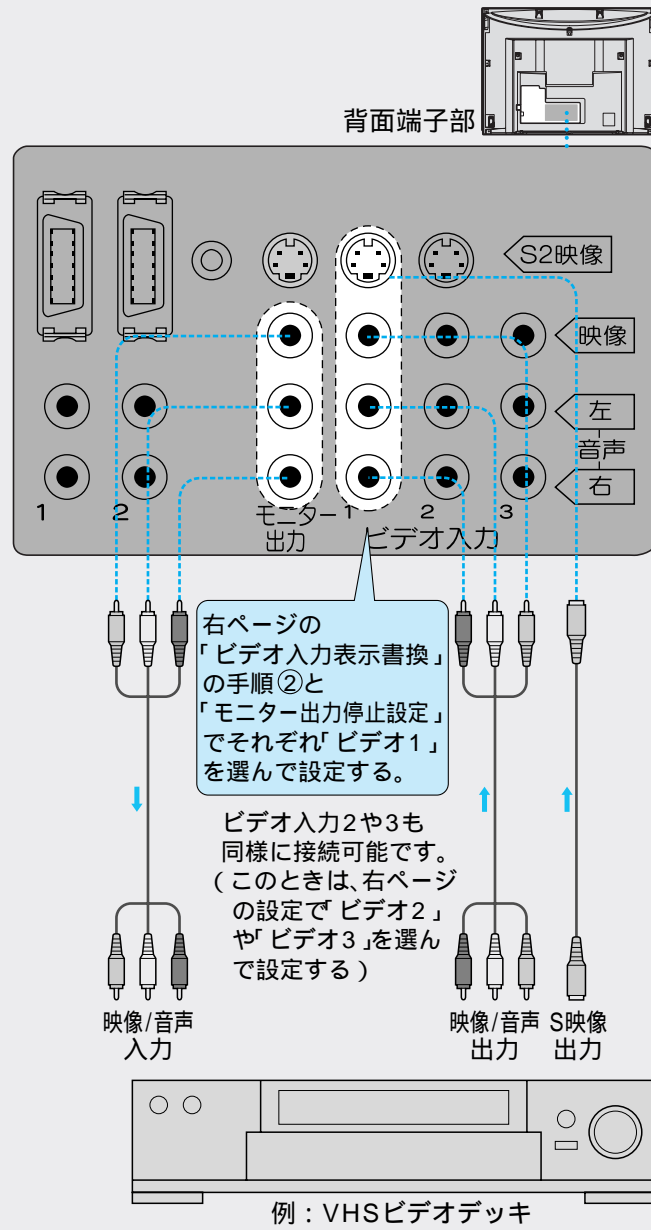

### ご注意

地上アナログ放送時には、本機のモニター出力のS2映像出力端子から映像が出力されません。地上アナログ放送を録画される場合は、本機のS2映像出力端子を録画機器に接続しないでください。

### お知らせ

ハイビジョン放送も地上アナログ放送と同等の画質で録画されます。接続機器にD端子がなく、コンポーネント信号のみの場合は、市販の変換ケーブルで接続できます。

## 1 「メニュー」を押す

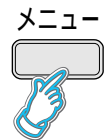

|        |
|--------|
| 画質の調整  |
| 音声の調整  |
| 画面の設定  |
| システム設定 |
| 初期設定   |

## 2 「初期設定」を選び、決定する

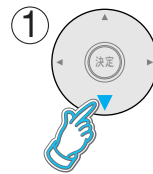

|        |
|--------|
| 画質の調整  |
| 音声の調整  |
| 画面の設定  |
| システム設定 |
| 初期設定   |

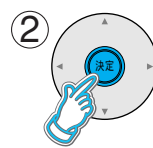

## 3 「接続機器関連設定」を選び、決定する

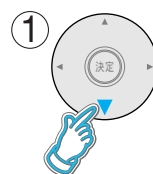

|          |
|----------|
| かんたん設置設定 |
| 設置設定     |
| 省エネ設定    |
| 接続機器関連設定 |
| 自動更新設定   |
| 設定リセット   |

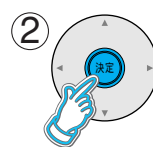

(右の選択へ続く)

## ① 「ビデオ入力表示書換」を選び、決定する

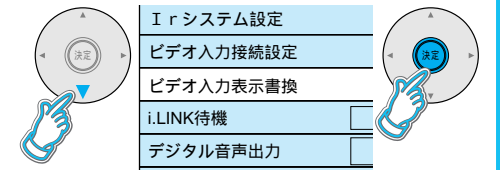

## ② 録画機器を接続したビデオ入力端子名を選び、機器に合わせて表示を選ぶ

|           |      |
|-----------|------|
| ビデオ入力表示書換 |      |
| ビデオ1      | VTR  |
| ビデオ2      | ビデオ2 |
| ビデオ3      | ビデオ3 |
| ビデオ4      | ビデオ4 |
| 色差ビデオ1    | DVD  |

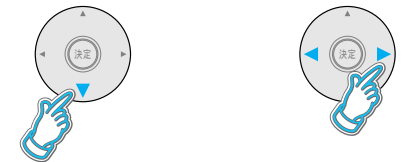

▶を押すたびに切り換わります。

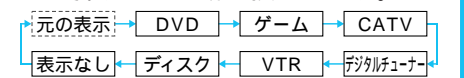

(終わったら「元の画面」を押す)

入力端子に接続した機器に合わせて表示を変える

### ビデオ入力表示書換

i.LINK接続した機器は不要。

接続した録画機器(左ページ)の映像・音声のモニター出力を停止する

### モニター出力停止設定

ハウリング(ブー音)や映像発振の防止のため。

## 「モニター出力停止設定」を選び、録画機器と接続した入力端子名を選ぶ

|                |        |
|----------------|--------|
| 接続機器関連設定 2 / 2 |        |
| モニター出力停止設定     | ビデオ1   |
| 入力スキップ         | オフ オン  |
| i.LINK自動切換     | しない する |

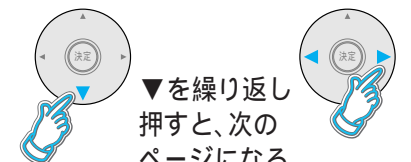

▼を繰り返し押すと、次のページになる。

ビデオ1~4、色差ビデオ1~2から選ぶ。(i.LINK接続中は、i.LINK機器も選べます)

しない 停止させないとき。

(終わったら「元の画面」を押す)



# 再生専用機器の接続と設定

## ビデオカメラ、ゲーム機などの接続（前面端子部）

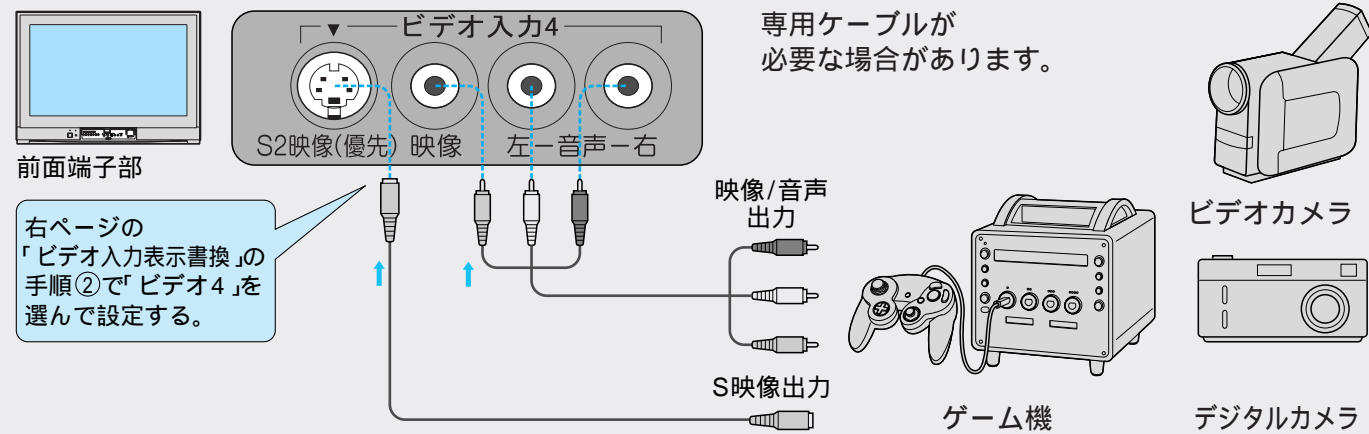

## DVDプレーヤーなどの接続（背面端子部）

### D端子付きの再生専用機器の接続（例）

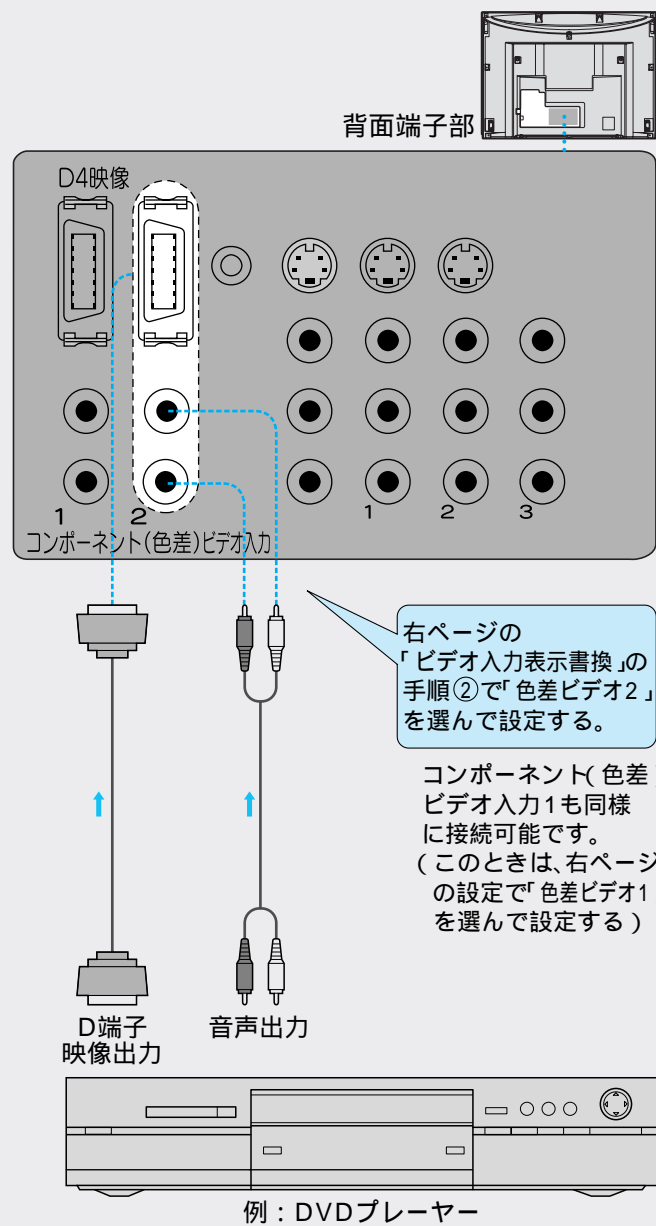

### D端子のない再生専用機器の接続（例）

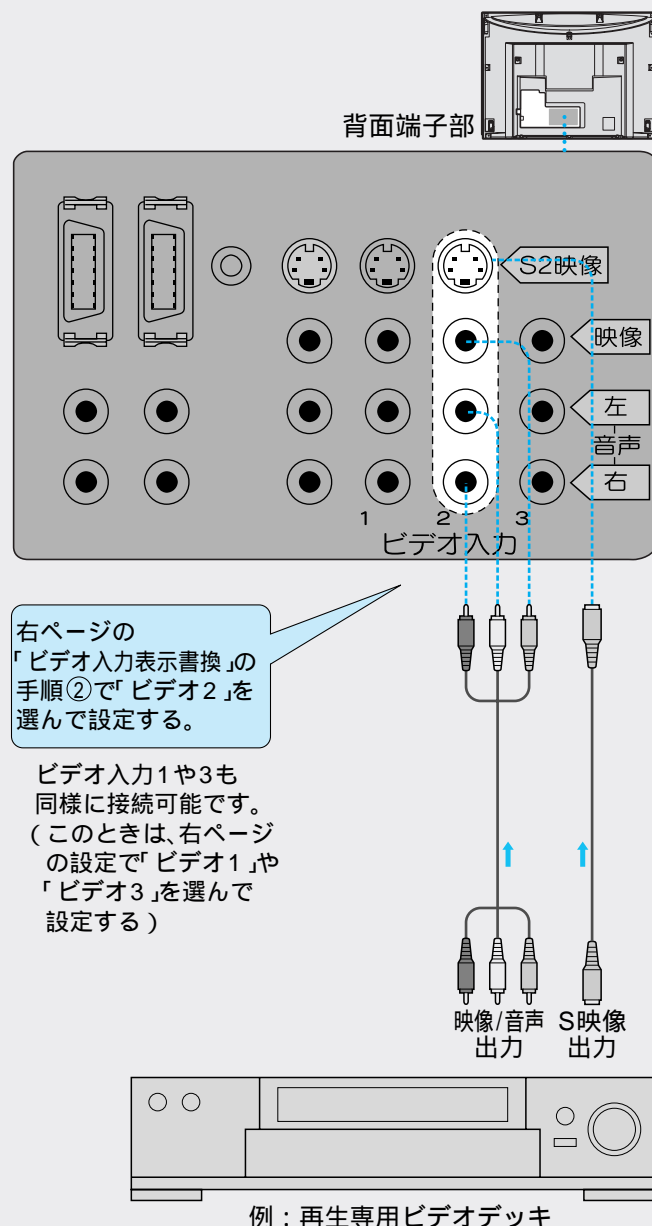

## 1 「メニュー」を選ぶ

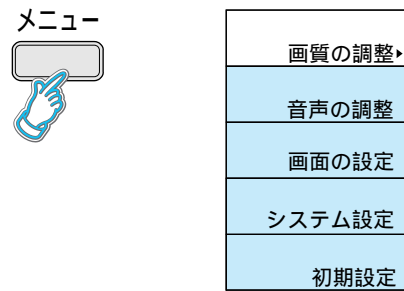

## 2 「初期設定」を選び、決定する

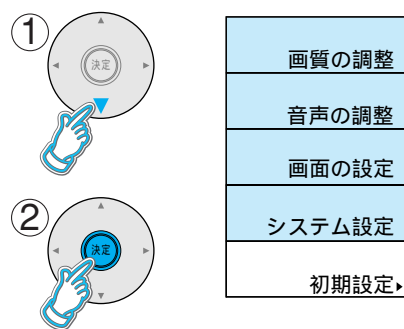

## 3 「接続機器関連設定」を選び、決定する

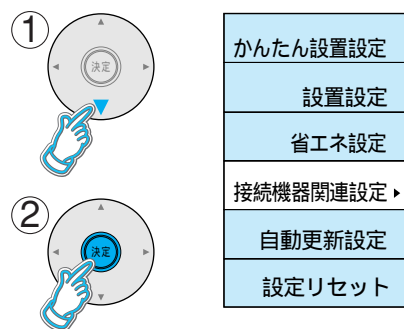

(右の選択へ続く)

## ① 「ビデオ入力表示書換」を選び、決定する



## ② 再生機器を接続したビデオ入力端子名を選び、機器に合わせて表示を選ぶ

|        |        |
|--------|--------|
| ビデオ1   | VTR    |
| ビデオ2   | ビデオ2   |
| ビデオ3   | ビデオ3   |
| ビデオ4   | ビデオ4   |
| 色差ビデオ1 | DVD    |
| 色差ビデオ2 | 色差ビデオ2 |

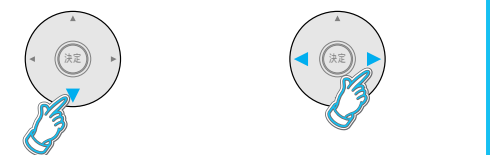

(終わったら「元の画面」を押す)

入力端子に接続した機器に合わせて表示を変える

### ビデオ入力表示書換

入力切換ボタンを押したとき接続のない外部入力を飛ばす

### 入力スキップ

## 「入力スキップ」を選び、「オン」を選ぶ

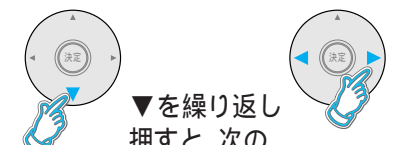
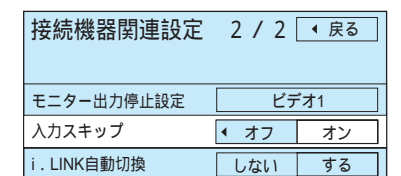

(終わったら「元の画面」を押す)

## 接 続

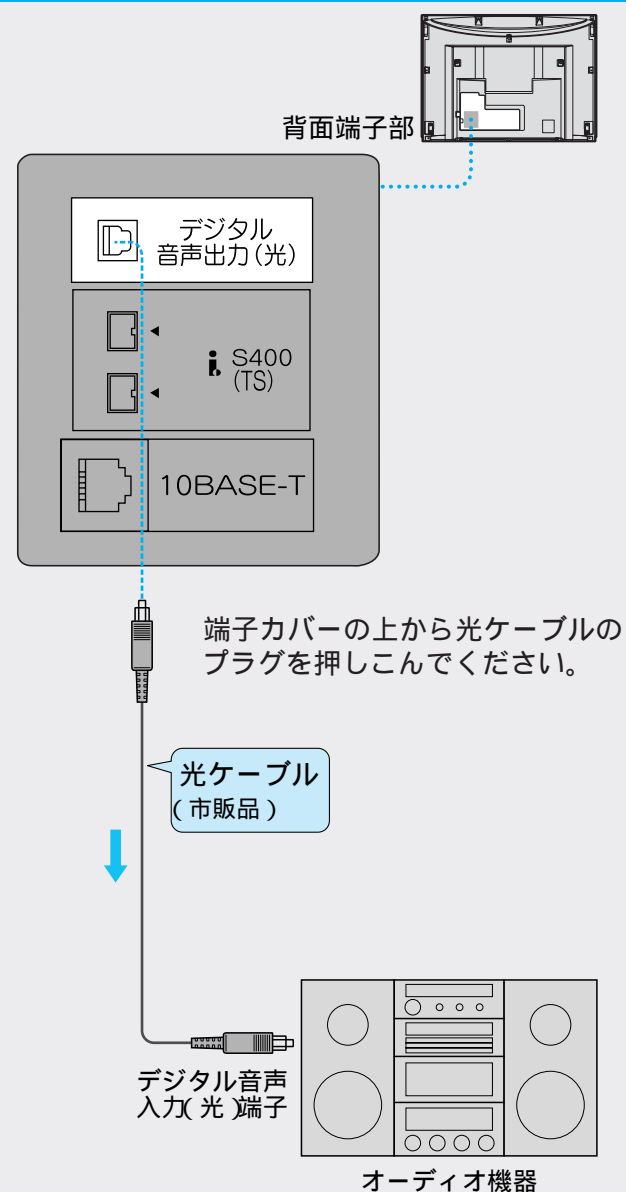

### 接続できるオーディオ機器

デジタル音声入力(光)端子を持ち、PCMまたはAAC対応でサンプリングレートコンバーター内蔵のMDやアンブなどのオーディオ機器。  
本機のデジタル音声出力(光)端子は、デジタル放送の信号をそのまま出力していますので、サンプリングレートコンバーターのないオーディオ機器は使用できません。  
AACとは、音声符号化の規格の一つです。AACは、CDコンパクトディスク並みの音質データを約1/12にまで圧縮できます。また、5.1チャンネルのサラウンド音声や多言語再生を行うこともできます。  
オーディオ機器の説明書も、よくお読みください。

## 設 定

### 1 「メニュー」を押す

メニュー

|        |
|--------|
| 画質の調整  |
| 音声の調整  |
| 画面の設定  |
| システム設定 |
| 初期設定   |

### 2 「初期設定」を選び、決定する

①

|        |
|--------|
| 画質の調整  |
| 音声の調整  |
| 画面の設定  |
| システム設定 |
| 初期設定   |

②

|      |
|------|
| 初期設定 |
|------|

### 3 「接続機器関連設定」を選び、決定する

①

|          |
|----------|
| かんたん設置設定 |
| 設置設定     |
| 省エネ設定    |
| 接続機器関連設定 |
| 自動更新設定   |
| 設定リセット   |

②

|          |
|----------|
| 接続機器関連設定 |
|----------|

(右ページの選択へ続く)

### 「デジタル音声出力」を選び、「AAC」または「自動」を選ぶ

|              |     |    |
|--------------|-----|----|
| i.LINK待機     | しない | する |
| デジタル音声出力     | PCM |    |
| デジタル音声予約録画連動 | しない | する |

- PCM オーディオ機器がAACフォーマットに対応していないとき。(工場出荷時)
- AAC 常に「AAC」出力。
- 自動 サラウンド・ステレオ番組のときのみ自動的に「AAC」出力に切り換える。

#### お知らせ

「AAC」にすると、字幕放送やデータ放送の効果音が、デジタル音声出力(光)端子から出力されません。「PCM」にするか、モニター出力の音声端子をご使用ください。  
地上アナログ放送や、ビデオ入力端子1~4、色差ビデオ入力端子1、2に接続した機器を視聴中は、設定とは関係なく、常時「PCM」出力します。  
AAC対応のオーディオ機器を接続する場合、「PCM」と「AAC」の入力に対し自動切替機能のあるものをお勧めします。

(終わったら **元の画面** を押す)

### 「デジタル音声予約録画連動」を選び、「する」を選ぶ

|              |     |    |
|--------------|-----|----|
| i.LINK待機     | しない | する |
| デジタル音声出力     | PCM |    |
| デジタル音声予約録画連動 | しない | する |

- する 録画予約実行中は、録画中の番組の音声を出力。  
上記の「デジタル音声出力」を「PCM」にしてください。  
(「自動」にしていると、3ch以上のステレオ放送ではAAC出力になります)  
地上アナログ放送の予約録画実行中は、現在選局中の音声を出力します。
- しない 選局中の番組の音声を出力。

#### お知らせ

デジタル放送の番組によっては、録音できない場合があります。

(終わったら **元の画面** を押す)





# 地上デジタル放送チャンネル一覧表

(地域名を用いた設定)

かんたん設置設定( 68ページ)で選択された地域の、放送局とチャンネル番号の組み合わせは、下表のようになります。他地域の放送を受信されたときは、下表のようにならない場合があります。割り当てられた放送が実際に開始される時期は地域により異なります。また放送の開始時は地上アナログ放送との混信を避けるために、非常に小さい出力で放送されるため受信できるエリアが限定されます。

| お住まいの地域 | 北海道(札幌)    | 北海道(函館)    | 北海道(旭川)    | 北海道(帯広)    | 北海道(釧路)    | 北海道(北見)    | 北海道(室蘭)    |
|---------|------------|------------|------------|------------|------------|------------|------------|
| 放送局名    | 3 NHK総合・札幌 | 3 NHK総合・函館 | 3 NHK総合・旭川 | 3 NHK総合・帯広 | 3 NHK総合・釧路 | 3 NHK総合・北見 | 3 NHK総合・室蘭 |
|         | 2 NHK教育・札幌 | 2 NHK教育・函館 | 2 NHK教育・旭川 | 2 NHK教育・帯広 | 2 NHK教育・釧路 | 2 NHK教育・北見 | 2 NHK教育・室蘭 |
|         | 1 HBC札幌    | 1 HBC函館    | 1 HBC旭川    | 1 HBC帯広    | 1 HBC釧路    | 1 HBC北見    | 1 HBC室蘭    |
|         | 5 STV札幌    | 5 STV函館    | 5 STV旭川    | 5 STV帯広    | 5 STV釧路    | 5 STV北見    | 5 STV室蘭    |
|         | 6 HTB札幌    | 6 HTB函館    | 6 HTB旭川    | 6 HTB帯広    | 6 HTB釧路    | 6 HTB北見    | 6 HTB室蘭    |
|         | 8 UHB札幌    | 8 UHB函館    | 8 UHB旭川    | 8 UHB帯広    | 8 UHB釧路    | 8 UHB北見    | 8 UHB室蘭    |
|         | 7 TVH札幌    | 7 TVH函館    | 7 TVH旭川    | 7 TVH帯広    | 7 TVH釧路    | 7 TVH北見    | 7 TVH室蘭    |

| お住まいの地域 | 宮城         | 秋田          | 山形         | 岩手         | 福島         | 青森         | 東京                              |
|---------|------------|-------------|------------|------------|------------|------------|---------------------------------|
| 放送局名    | 3 NHK総合・仙台 | 1 NHK総合・秋田  | 1 NHK総合・山形 | 1 NHK総合・盛岡 | 1 NHK総合・福島 | 3 NHK総合・青森 | 1 NHK総合・東京                      |
|         | 2 NHK教育・仙台 | 2 NHK教育・秋田  | 2 NHK教育・山形 | 2 NHK教育・盛岡 | 2 NHK教育・福島 | 2 NHK教育・青森 | 2 NHK教育・東京                      |
|         | 1 TBCテレビ   | 4 ABS秋田放送   | 4 YBC山形放送  | 6 IBCテレビ   | 8 福島テレビ    | 1 RAB青森放送  | 4 日本テレビ                         |
|         | 8 仙台放送     | 8 AKT秋田テレビ  | 5 YTS山形テレビ | 4 テレビ岩手    | 4 福島中央テレビ  | 6 ATV青森テレビ | 6 TBS                           |
|         | 4 ミヤギテレビ   | 5 AAB秋田朝日放送 | 6 テレビユー山形  | 8 めんこいテレビ  | 5 KFB福島放送  | 5 青森朝日放送   | 8 フジテレビジョン                      |
|         | 5 KHB東日本放送 |             | 8 さくらんぼテレビ | 5 岩手朝日テレビ  | 6 テレビユー福島  |            | 5 テレビ朝日                         |
|         |            |             |            |            |            |            | 7 テレビ東京<br>9 東京MXテレビ<br>12 放送大学 |

  

| お住まいの地域  | 神奈川        | 群馬         | 茨城         | 千葉         | 栃木         | 埼玉         | 長野          |
|----------|------------|------------|------------|------------|------------|------------|-------------|
| 放送局名     | 1 NHK総合・東京 | 1 NHK総合・東京 | 1 NHK総合・水戸 | 1 NHK総合・東京 | 1 NHK総合・東京 | 1 NHK総合・東京 | 1 NHK総合・長野  |
|          | 2 NHK教育・東京 | 2 NHK教育・東京 | 2 NHK教育・東京 | 2 NHK教育・東京 | 2 NHK教育・東京 | 2 NHK教育・東京 | 2 NHK教育・長野  |
|          | 4 日本テレビ    | 4 日本テレビ    | 4 日本テレビ    | 4 日本テレビ    | 4 日本テレビ    | 4 日本テレビ    | 4 テレビ信州     |
|          | 6 TBS      | 6 TBS      | 6 TBS      | 6 TBS      | 6 TBS      | 6 TBS      | 5 ABN長野朝日放送 |
|          | 8 フジテレビジョン | 8 フジテレビジョン | 8 フジテレビジョン | 8 フジテレビジョン | 8 フジテレビジョン | 8 フジテレビジョン | 6 SBC信越放送   |
|          | 5 テレビ朝日    | 5 テレビ朝日    | 5 テレビ朝日    | 5 テレビ朝日    | 5 テレビ朝日    | 5 テレビ朝日    | 8 NBS長野放送   |
|          | 7 テレビ東京    | 7 テレビ東京    | 7 テレビ東京    | 7 テレビ東京    | 7 テレビ東京    | 7 テレビ東京    |             |
| 3 TVKテレビ | 3 群馬テレビ    | 12 放送大学    | 3 ちばテレビ    | 3 とちぎテレビ   | 3 テレビ埼玉    |            |             |
| 12 放送大学  | 12 放送大学    |            | 12 放送大学    | 12 放送大学    | 12 放送大学    |            |             |

| お住まいの地域 | 新潟          | 山梨         | 大阪         | 京都         | 兵庫         | 和歌山         | 奈良         |
|---------|-------------|------------|------------|------------|------------|-------------|------------|
| 放送局名    | 1 NHK総合・新潟  | 1 NHK総合・甲府 | 1 NHK総合・大阪 | 1 NHK総合・京都 | 1 NHK総合・神戸 | 1 NHK総合・和歌山 | 1 NHK総合・奈良 |
|         | 2 NHK教育・新潟  | 2 NHK教育・甲府 | 2 NHK教育・大阪 | 2 NHK教育・大阪 | 2 NHK教育・大阪 | 2 NHK教育・大阪  | 2 NHK教育・大阪 |
|         | 6 BSN       | 4 YBS山梨放送  | 4 MBS毎日放送  | 4 MBS毎日放送  | 4 MBS毎日放送  | 4 MBS毎日放送   | 4 MBS毎日放送  |
|         | 8 NST       | 6 UTY      | 6 ABCテレビ   | 6 ABCテレビ   | 6 ABCテレビ   | 6 ABCテレビ    | 6 ABCテレビ   |
|         | 4 TeNYテレビ新潟 |            | 8 関西テレビ    | 8 関西テレビ    | 8 関西テレビ    | 8 関西テレビ     | 8 関西テレビ    |
|         | 5 新潟テレビ21   |            | 10 よみうりテレビ | 10 よみうりテレビ | 10 よみうりテレビ | 10 よみうりテレビ  | 10 よみうりテレビ |
|         |             |            | 7 テレビ大阪    | 5 KBS京都    | 3 サンテレビ    | 5 テレビ和歌山    | 9 奈良テレビ    |

表の見方

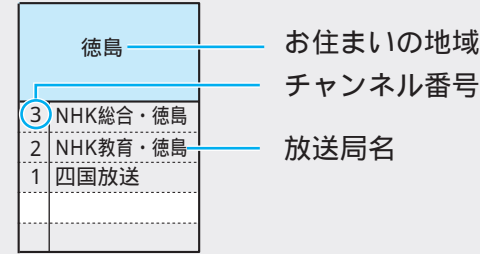

受信チャンネルのご参考に...

(2003年6月25日現在)

| お住まいの地域 | 滋賀         | 広島         | 岡山          | 香川          | 島根         | 鳥取         | 山口         |
|---------|------------|------------|-------------|-------------|------------|------------|------------|
| 放送局名    | 1 NHK総合・大津 | 1 NHK総合・広島 | 1 NHK総合・岡山  | 1 NHK総合・高松  | 3 NHK総合・松江 | 3 NHK総合・鳥取 | 1 NHK総合・山口 |
|         | 2 NHK教育・大阪 | 2 NHK教育・広島 | 2 NHK教育・岡山  | 2 NHK教育・高松  | 2 NHK教育・松江 | 2 NHK教育・鳥取 | 2 NHK教育・山口 |
|         | 4 MBS毎日放送  | 3 RCCテレビ   | 4 RNC西日本テレビ | 4 RNC西日本テレビ | 8 山陰中央テレビ  | 8 山陰中央テレビ  | 4 KRY山口放送  |
|         | 6 ABCテレビ   | 4 広島テレビ    | 5 KSB瀬戸内海放送 | 5 KSB瀬戸内海放送 | 6 BSSテレビ   | 6 BSSテレビ   | 3 TYSテレビ山口 |
|         | 8 関西テレビ    | 5 広島ホームテレビ | 6 RSKテレビ    | 6 RSKテレビ    | 1 日本海テレビ   | 1 日本海テレビ   | 5 YAB山口朝日  |
|         | 10 よみうりテレビ | 8 TSS      | 7 テレビせとうち   | 7 テレビせとうち   |            |            |            |
|         | 3 BBCびわ湖放送 |            | 8 OHKテレビ    | 8 OHKテレビ    |            |            |            |

| お住まいの地域 | 愛知          | 三重          | 岐阜          | 石川         | 静岡         | 福井         | 富山          |
|---------|-------------|-------------|-------------|------------|------------|------------|-------------|
| 放送局名    | 3 NHK総合・名古屋 | 3 NHK総合・津   | 3 NHK総合・岐阜  | 1 NHK総合・金沢 | 1 NHK総合・静岡 | 1 NHK総合・福井 | 3 NHK総合・富山  |
|         | 2 NHK教育・名古屋 | 2 NHK教育・名古屋 | 2 NHK教育・名古屋 | 2 NHK教育・金沢 | 2 NHK教育・静岡 | 2 NHK教育・福井 | 2 NHK教育・富山  |
|         | 1 東海テレビ     | 1 東海テレビ     | 1 東海テレビ     | 4 テレビ金沢    | 6 SBS      | 7 FBCテレビ   | 1 KNB北日本放送  |
|         | 5 CBC       | 5 CBC       | 5 CBC       | 5 北陸朝日放送   | 8 テレビ静岡    | 8 福井テレビ    | 8 BBT富山テレビ  |
|         | 6 メ〜テレ      | 6 メ〜テレ      | 6 メ〜テレ      | 6 MRO      | 4 静岡第一テレビ  |            | 6 フォーリップテレビ |
|         | 4 中京テレビ     | 4 中京テレビ     | 4 中京テレビ     | 8 石川テレビ    | 5 静岡朝日テレビ  |            |             |
|         | 10 テレビ愛知    | 7 三重テレビ     | 8 岐阜テレビ     |            |            |            |             |

| お住まいの地域 | 愛媛         | 徳島         | 高知          | 福岡          | 熊本          | 長崎           | 鹿児島          |
|---------|------------|------------|-------------|-------------|-------------|--------------|--------------|
| 放送局名    | 1 NHK総合・松山 | 3 NHK総合・徳島 | 1 NHK総合・高知  | 3 NHK総合・福岡  | 1 NHK総合・熊本  | 1 NHK総合・長崎   | 3 NHK総合・鹿児島  |
|         | 2 NHK教育・松山 | 2 NHK教育・徳島 | 2 NHK教育・高知  | 3 NHK総合・北九州 | 2 NHK教育・熊本  | 2 NHK教育・長崎   | 2 NHK教育・鹿児島  |
|         | 4 南海放送     | 1 四国放送     | 4 高知放送      | 2 NHK教育・福岡  | 3 RKK熊本放送   | 3 NBC長崎放送    | 1 MBC南日本放送   |
|         | 5 愛媛朝日     |            | 6 テレビ高知     | 2 NHK教育・北九州 | 8 TKUテレビ熊本  | 8 KTNテレビ長崎   | 8 KTS鹿児島テレビ  |
|         | 6 あいテレビ    |            | 8 さんさんテレビ   | 1 KBC九州朝日放送 | 4 KKTくまもと県民 | 5 NCC長崎文化放送  | 5 KKB鹿児島放送   |
|         | 8 テレビ愛媛    |            |             | 4 RKB毎日放送   | 5 KAB熊本朝日放送 | 4 NIB長崎国際テレビ | 4 KYT鹿児島讀賣TV |
|         |            |            |             | 5 FBS福岡放送   |             |              |              |
|         |            |            | 7 TVQ九州放送   |             |             |              |              |
|         |            |            | 8 TNCテレビ西日本 |             |             |              |              |

| お住まいの地域    | 宮崎          | 大分         | 佐賀          | 沖縄         |
|------------|-------------|------------|-------------|------------|
| 放送局名       | 1 NHK総合・宮崎  | 1 NHK総合・大分 | 1 NHK総合・佐賀  | 1 NHK総合・那覇 |
|            | 2 NHK教育・宮崎  | 2 NHK教育・大分 | 2 NHK教育・佐賀  | 2 NHK教育・那覇 |
|            | 6 MRT宮崎放送   | 3 OBS大分放送  | 3 STSサガテレビ  | 3 RBCテレビ   |
| 3 UMKテレビ宮崎 | 4 TOSテレビ大分  |            | 5 QAB琉球朝日放送 |            |
|            | 5 OAB大分朝日放送 |            | 8 沖縄テレビ(OV) |            |



# 地上アナログ放送 放送局コード一覧表

地上アナログ放送のチャンネル修正(☞ 67、73ページ)で「放送局名」を変更するときに、  
下表の放送局コード(4桁の数字)を直接入力することもできます。

(2003年9月現在)

| 地区      | 放送局名    | 放送局コード  | 地区       | 放送局名    | 放送局コード  | 地区      | 放送局名     | 放送局コード |
|---------|---------|---------|----------|---------|---------|---------|----------|--------|
| 北海道     | NHK総合札幌 | 0336    | 山梨       | 山梨放送    | 0773    | 香川      | NHK総合高松  | 6224   |
|         | NHK教育札幌 | 0346    |          | テレビ山梨   | 0549    |         | NHK教育高松  | 6234   |
|         | HBCテレビ  | 0257    | 静岡       | NHK総合静岡 | 3920    |         | 西日本放送    | 0265   |
|         | STVテレビ  | 0261    |          | NHK教育静岡 | 3930    | 瀬戸内海放送  | 1569     |        |
|         | UHBテレビ  | 0283    |          | SBSテレビ  | 1291    | 徳島      | NHK総合徳島  | 5968   |
|         | HTBテレビ  | 0291    |          | テレビ静岡   | 1315    |         | NHK教育徳島  | 5978   |
| 青森      | TV北海道   | 0273    | 静岡朝日テレビ  | 5153    | 愛媛      | 四国放送    | 1793     |        |
|         | NHK総合青森 | 0592    | 静岡第一テレビ  | 4895    |         | NHK総合松山 | 6480     |        |
|         | NHK教育青森 | 0602    | NHK総合名古屋 | 4176    |         | NHK教育松山 | 6490     |        |
|         | 青森放送    | 0513    | NHK教育名古屋 | 4186    |         | 南海放送    | 1290     |        |
|         | 青森テレビ   | 0294    | 東海テレビ    | 1281    | 愛媛放送    | 1317    |          |        |
| 秋田      | 青森朝日放送  | 4386    | CBCテレビ   | 1029    | あいテレビ   | 0541    |          |        |
|         | NHK総合秋田 | 1360    | メ〜テレ     | 5643    | 愛媛朝日テレビ | 4889    |          |        |
|         | NHK教育秋田 | 1370    | 中京テレビ    | 1571    | NHK総合高知 | 6736    |          |        |
|         | 秋田放送    | 0267    | テレビ愛知    | 0537    | NHK教育高知 | 6746    |          |        |
|         | 秋田テレビ   | 0293    | 高知さんさん   | 1061    | 高知さんさん  | 0296    |          |        |
| 岩手      | 秋田朝日放送  | 4383    | 中部(愛知)   | 三重テレビ   | 1313    | テレビ高知   | 1574     |        |
|         | NHK総合盛岡 | 0848    | 富山       | NHK総合富山 | 3152    | 高知放送    | 0776     |        |
|         | NHK教育盛岡 | 0858    |          | NHK総合富山 | 3162    | 福岡      | NHK総合福岡  | 6992   |
|         | IATテレビ  | 0276    |          | NHK教育富山 | 4640    |         | NHK教育福岡  | 7002   |
|         | テレビ岩手   | 0547    |          | 北日本放送   | 1025    | KBCテレビ  | 2049     |        |
| 山形      | IBCテレビ  | 0262    | 富山テレビ    | 0802    | RKB毎日放送 | 1028    |          |        |
|         | めんこいテレビ | 4385    | NHK総合金沢  | 3408    | テレビ西日本  | 0521    |          |        |
|         | NHK総合山形 | 1616    | NHK教育金沢  | 3418    | FBSテレビ  | 1573    |          |        |
|         | NHK教育山形 | 1626    | 石川テレビ    | 0805    | TVQ九州放送 | 0531    |          |        |
|         | 山形放送    | 0266    | テレビ金沢    | 0801    | NHK総合佐賀 | 7760    |          |        |
| 宮城      | さくらんぼ   | 0286    | 北陸朝日放送   | 4377    | NHK教育佐賀 | 7770    |          |        |
|         | テレビユー山形 | 0292    | MROテレビ   | 0774    | サガテレビ   | 0804    |          |        |
|         | 山形テレビ   | 0550    | 福井       | NHK総合福井 | 3664    | 鹿児島     | NHK総合鹿児島 | 8528   |
|         | NHK総合仙台 | 1104    |          | NHK教育福井 | 3674    |         | NHK教育鹿児島 | 8538   |
|         | NHK教育仙台 | 1114    |          | 福井放送    | 1035    |         | 南日本放送    | 2305   |
| 東北放送    | 0769    | 福井テレビ   |          | 0295    | 鹿児島テレビ  |         | 1830     |        |
| 福島      | 仙台放送    | 0268    | NHK総合大阪  | 4432    | 鹿児島放送   | 0800    |          |        |
|         | ミヤギテレビ  | 0546    | NHK教育大阪  | 4442    | 鹿児島読売   | 1310    |          |        |
|         | 東日本放送   | 0288    | 毎日放送     | 0516    | 宮崎      | NHK総合宮崎 | 8272     |        |
|         | NHK総合福島 | 1872    | ABCテレビ   | 1030    |         | NHK総合宮崎 | 8282     |        |
|         | 関東      | NHK教育福島 | 1882     | 関西テレビ   | 0520    | CBCテレビ  | 1546     |        |
| 福島放送    |         | 0803    | 読売テレビ    | 0778    | 宮崎放送    | 2339    |          |        |
| 福島中央テレビ |         | 4641    | テレビ大阪    | 0275    | テレビ宮崎   | 2339    |          |        |
| テレビユー福島 |         | 0543    | NHK総合大分  | 8016    | NHK総合大分 | 8016    |          |        |
| 福島テレビ   |         | 0523    | NHK教育大分  | 8026    | NHK教育大分 | 8026    |          |        |
| 新潟      | NHK総合東京 | 2128    | テレビ大分    | 1060    | 大分朝日放送  | 0280    |          |        |
|         | NHK教育東京 | 2138    | 大分朝日放送   | 0280    | 大分放送    | 1541    |          |        |
|         | 日本テレビ   | 0260    | NHK総合熊本  | 7504    | NHK総合熊本 | 7504    |          |        |
|         | TBSテレビ  | 0518    | NHK教育熊本  | 7514    | NHK教育熊本 | 7514    |          |        |
|         | フジテレビ   | 0264    | RKKテレビ   | 2315    | 熊本朝日放送  | 4624    |          |        |
| 長野      | テレビ朝日   | 0522    | 熊本朝日放送   | 4624    | KKTテレビ  | 0278    |          |        |
|         | テレビ東京   | 0524    | テレビ熊本    | 1570    | NHK総合長崎 | 7248    |          |        |
|         | MXテレビ   | 0270    | NHK総合長崎  | 7248    | NHK教育長崎 | 7258    |          |        |
|         | 埼玉      | テレビ埼玉   | 0806     | NHK教育長崎 | 7258    | 長崎国際テレビ | 5145     |        |
|         | 千葉      | 千葉テレビ   | 0302     | 中国放送    | 0772    | 長崎文化放送  | 4635     |        |
| 山梨      | 神奈川     | TVKテレビ  | 4394     | 広島テレビ   | 0780    | テレビ長崎   | 1829     |        |
|         | 群馬      | 群馬テレビ   | 0304     | テレビ新広島  | 5151    | 長崎放送    | 1285     |        |
|         | 栃木      | とちぎテレビ  | 4631     | 広島ホーム   | 2083    | NHK総合沖縄 | 8784     |        |
|         | 新潟      | NHK総合新潟 | 2384     | NHK総合鳥取 | 4688    | NHK教育沖縄 | 8794     |        |
|         |         | NHK教育新潟 | 2394     | NHK教育鳥取 | 4698    | 琉球放送    | 1802     |        |
| 新潟放送    |         | 0517    | 日本海テレビ   | 5633    | 琉球朝日放送  | 0540    |          |        |
| 新潟総合テレビ |         | 5155    | 山陰放送     | 1034    | 琉球テレビ   | 1032    |          |        |
| 山梨      | テレビ新潟   | 0285    | NHK総合松江  | 4944    | 衛星第1    | 0074    |          |        |
|         | 新潟テレビ21 | 0533    | NHK教育松江  | 4954    | 衛星第2    | 0076    |          |        |
|         | NHK総合長野 | 2640    | 山陰中央テレビ  | 5410    | Wowow   | 0073    |          |        |
|         | NHK教育長野 | 2650    | NHK総合山口  | 5712    | 放送大学    | 0272    |          |        |
|         | 長野放送    | 1062    | NHK教育山口  | 5722    | ハイビジョン  | 0075    |          |        |
| 山梨      | 長野朝日放送  | 4628    | 山口放送     | 2059    | 全国      | NHK総合高松 | 6224     |        |
|         | テレビ信州   | 0542    | テレビ山口    | 1318    |         | NHK教育高松 | 6234     |        |
|         | 信越放送    | 0779    | 山口朝日放送   | 4380    |         | 西日本放送   | 0265     |        |
|         | NHK総合甲府 | 2896    |          |         |         | 瀬戸内海放送  | 1569     |        |
|         | NHK教育甲府 | 2906    |          |         |         | NHK総合徳島 | 5968     |        |

# Gガイド地域一覧表

「Gガイド地域設定(☞ 78ページ)で、お住まいの地域を選んだときに地上アナログ放送の番組表に表示される放送局は、下表の通りに決められています。選んだ地域に登録されていない放送局は、実際に受信できる場合でも番組表に表示されません。

(2003年9月現在)

| 礼儀 小樽 旭川 名寄 稚内 室蘭 苫小牧 函館 釧路  | 帯広 網走 北見  | 青森 八戸 むつ   | 盛岡 釜石 二戸   | 仙台 石巻 気仙沼   | 秋田 大館 大曲   | 山形 鶴岡 米沢   | 福島 いわき 会津若松  | 水戸 日立  | 宇都宮 矢板   |
|--|---|--|--|---|--|--|--|--|--|
| HBC テレビ NHK 総合札幌 STV テレビ UHB テレビ NHK 総合青森                            | UHB テレビ NHK 総合札幌 HBC テレビ HTB テレビ STV テレビ NHK 教育札幌                     | 青森放送 NHK 総合青森 青森朝日放送 NHK 教育青森 青森テレビ                            | NHK 総合盛岡 IBC テレビ NHK 教育盛岡 テレビ岩手 IAT テレビ めんこいテレビ                  | 東北放送 NHK 総合仙台 NHK 教育仙台 東日本放送 ミヤギテレビ 仙台放送                        | NHK 教育秋田 秋田朝日放送 NHK 総合秋田 秋田放送 秋田テレビ                      | NHK 教育山形 テレビユー山形 NHK 総合山形 山形放送 さくらんぼ 山形テレビ                                   | NHK 教育福島 テレビユー福島 福島中央テレビ NHK 総合福島 福島放送 福島テレビ                       | NHK 総合東京 NHK 教育東京 日本テレビ TBS テレビ フジテレビ テレビ朝日 テレビ東京 MX テレビ 千葉テレビ | NHK 総合東京 NHK 教育東京 日本テレビ TBS テレビ フジテレビ テレビ朝日 テレビ東京 MX テレビ |
| 前橋 桐生  | 浦和  | 熊谷 秩父  | 千葉   | 銚子  | 横浜 平塚 秦野 小田原   | 23区 八王子 多摩   | 新潟 上越  | 甲府   | 長野 松本 飯田 岡谷・諏訪   |
| NHK 総合東京 NHK 教育東京 日本テレビ TBS テレビ フジテレビ テレビ朝日 群馬テレビ テレビ東京 MX テレビ テレビ埼玉 | NHK 総合東京 MX テレビ NHK 教育東京 日本テレビ TBS テレビ フジテレビ テレビ朝日 テレビ東京 MX テレビ テレビ埼玉 | NHK 総合東京 NHK 教育東京 日本テレビ TBS テレビ フジテレビ テレビ朝日 テレビ東京 MX テレビ テレビ埼玉 | NHK 総合東京 MX テレビ NHK 教育東京 日本テレビ TBS テレビ フジテレビ テレビ朝日 テレビ東京 TVK テレビ | NHK 総合東京 NHK 教育東京 日本テレビ TBS テレビ フジテレビ テレビ朝日 千葉テレビ テレビ東京 TVK テレビ | NHK 総合東京 NHK 教育東京 日本テレビ TBS テレビ フジテレビ テレビ朝日 千葉テレビ MX テレビ | NHK 総合東京 MX テレビ NHK 教育東京 日本テレビ TBS テレビ フジテレビ テレビ朝日 TVK テレビ 千葉テレビ 千葉テレビ テレビ東京 | 新潟テレビ21 テレビ新潟 新潟放送 NHK 総合新潟 新潟総合テレビ NHK 教育新潟                       | NHK 総合甲府 NHK 教育甲府 山梨放送 テレビ山梨                                   | NHK 総合長野 長野朝日放送 テレビ信州 長野放送 NHK 教育長野 信越放送                 |
| 富山 高岡  | 金沢 七尾   | 福井 敦賀  | 岐阜 高山 中津川 名古屋 豊橋 豊田  | 静岡 浜松 富士 三島・沼津 島田 藤枝  | 津 伊勢 名張  | 京都 舞鶴 福知山 大阪   | 奈良 五條  | 神戸 神戸 瀬川 西三木 姫路 明石   | 大津 彦根  |
| 北日本放送 NHK 総合富山 富山テレビ NHK 教育富山 チューリップ                                 | 石川テレビ NHK 総合金沢 MRO テレビ NHK 教育金沢 テレビ金沢 北陸朝日放送                          | NHK 教育福井 NHK 総合福井 福井放送 福井テレビ                                   | 東海テレビ NHK 総合名古屋 CBC テレビ 中京テレビ NHK 教育名古屋 岐阜テレビ メ〜テレ テレビ愛知 三重テレビ   | NHK 教育静岡 静岡第一テレビ 静岡朝日テレビ テレビ静岡 NHK 総合静岡 SBS テレビ                 | 東海テレビ NHK 総合名古屋 CBC テレビ 中京テレビ NHK 教育名古屋 三重テレビ メ〜テレ テレビ愛知 | NHK 総合大阪 京都テレビ 毎日放送 テレビ大阪 ABC テレビ 関西テレビ 読売テレビ サンテレビ                          | NHK 総合大阪 奈良テレビ 毎日放送 テレビ大阪 ABC テレビ 関西テレビ 読売テレビ サンテレビ NHK 教育大阪 京都テレビ | NHK 総合大阪 サンテレビ 毎日放送 ABC テレビ 関西テレビ 読売テレビ テレビ大阪 NHK 教育大阪         | NHK 総合大阪 毎日放送 ABC テレビ 京都テレビ 関西テレビ 読売テレビ びわ湖放送 NHK 教育大阪   |
| 和歌山 海南・田辺  | 鳥取  | 松江 浜田  | 岡山 津山 笠岡   | 広島 福山 尾道 呉  | 山口 下関 宇部 岩国  | 徳島   | 高松 丸亀  | 高知   | 松山 新居 浜 今治 宇和島   |
| NHK 総合大阪 テレビ和歌山 毎日放送 ABC テレビ 関西テレビ 読売テレビ NHK 教育大阪                    | 日本海テレビ NHK 総合鳥取 NHK 教育鳥取 山陰中央テレビ 山陰放送                                 | 日本海テレビ NHK 総合松江 NHK 教育松江 山陰中央テレビ 山陰放送                          | テレビ瀬戸内 NHK 教育岡山 NHK 総合岡山 瀬戸内海放送 OHK テレビ 西日本放送 山陽放送               | テレビ新広島 NHK 総合広島 中国放送 NHK 教育広島 広島ホーム 広島テレビ                       | NHK 教育山口 山口朝日放送 テレビ山口 NHK 総合山口 山口放送                      | 四国放送 NHK 総合徳島 毎日放送 ABC テレビ 関西テレビ NHK 教育徳島                                    | テレビ瀬戸内 NHK 教育高松 NHK 総合高松 瀬戸内海放送 OHK テレビ 西日本放送 山陽放送                 | NHK 総合高知 NHK 教育高知 高知放送 テレビ高知 高知さんさん                            | NHK 教育松山 あいテレビ NHK 総合松山 愛媛放送 愛媛朝日テレビ 南海放送                |
| 福岡 久留米 大牟田 北九州 行橋  | 佐賀 1  | 佐賀 2   | 熊本   | 大分 中津   | 長崎 佐世保 諫早  | 鹿児島 阿久根 鹿屋   | 宮崎 延岡  | 沖縄   |  |
| KBC テレビ NHK 総合福岡 RKB 毎日放送 NHK 教育福岡 テレビ西日本 TVQ九州放送 FBS テレビ            | NHK 教育佐賀 KBC テレビ TVQ九州放送 サガテレビ NHK 総合佐賀 FBS テレビ                       | NHK 教育佐賀 KBC テレビ TVQ九州放送 サガテレビ NHK 総合佐賀 FBS テレビ                | NHK 教育熊本 NHK 朝日放送 KKT テレビ テレビ熊本 NHK 総合熊本 RKK テレビ                 | NHK 総合大分 大分放送 テレビ大分 大分朝日放送 NHK 教育大分                             | NHK 教育長崎 NHK 総合長崎 長崎国際テレビ 長崎文化放送 テレビ長崎                   | 南日本放送 NHK 総合鹿児島 NHK 教育鹿児島 鹿児島放送 鹿児島テレビ 鹿児島読売                                 | テレビ宮崎 NHK 総合宮崎 宮崎放送 NHK 教育宮崎                                       | NHK 総合沖縄 琉球朝日放送 琉球テレビ 琉球放送 NHK 教育沖縄                            |  |

Gガイド地域一覧表 放送局コード

# アイコン一覧

画面に表示される  
アイコンの見かた

本機はアイコン(機能表示のシンボルマーク)によって、表示画面の情報をお知らせします。  
放送局から情報が送られてこない場合は、正しいアイコンを表示しない場合があります。

## 番組内容画面

- |   |  |
|---|--|
| <b>テレビ</b> デジタルテレビ放送<br>(映像+音声)の番組。                             | <b>ラジオ</b> ラジオ放送の番組。   |
| <b>データ</b> データ放送の番組。  | <b>臨時</b> 臨時ニュースなど予定外の番組。  |
| <b>+d<br/>テレビ</b> デジタル放送で、番組内容に関連した<br>データ放送を行っている番組。           | <b>d<br/>テレビ</b> デジタル放送で、番組とは別の<br>データ放送を行っている番組。                                      |
| <b>+d<br/>ラジオ</b> ラジオ放送番組で、番組内容に関連した<br>データ放送を行っている番組。          | <b>d<br/>ラジオ</b> ラジオ放送で、番組とは別の<br>データ放送を行っている番組。                                       |
| <b>信号</b> 映像や音声、データのいずれかを<br>信号切り換えができる番組。                      | <b>16:9<br/>1125i</b> 番組の映像信号情報。<br>上：画面の横縦比(16:9、4:3)<br>下：信号方式(1125i、750p、525p、525i) |
| <b>主</b> 二重音声信号で、<br>「主」を選択している場合。                              | <b>副</b> 二重音声信号で、<br>「副」を選択している場合。   |
| <b>モノラル</b> モノラル音声の番組。  | <b>主+副</b> 二重音声信号で、<br>「主+副」を選択している場合。   |
| <b>ステレオ</b> ステレオ放送の番組。  | <b>有料</b> 有料のデータを含む番組。<br>(ペイ・パー・ビュー番組)  |
| <b>デジタル<br/>XCOPY</b> デジタルコピーガードが、かかっている<br>番組。(i.LINKで録画できません) | <b>無料</b> 無料の番組。   |
| <b>アナログ<br/>XCOPY</b> アナログコピーガードが、かかっている<br>番組。(アナログで録画できません)   | <b>マルチ<br/>ビュー</b> マルチビュー放送の番組。  |
| <b>デジタル<br/>1COPY</b> 1回のみデジタルコピーが可能な番組。<br>(録画後、ダビングできません)     | <b>字幕</b> 番組の中に字幕(日本語/英語)の<br>情報が含まれている番組。   |
| <b>デジタル<br/>X出力</b> i.LINK端子からデジタル信号を<br>出力しない番組。(録画できません)      | <b>20<br/>才~</b> 視聴年齢制限がある番組。<br>(表示される年齢は4~20才まであります)                                 |
| <b>アナログ<br/>X出力</b> モニター出力端子から映像や音声信号<br>を出力しない番組。(録画できません)     | <b>お知らせ</b><br>「デジタル1COPY」のアイコンが出ない番組<br>でも、録画機器によってはダビングができない<br>場合があります。             |

## 予約一覧画面

- |  |  |
|--|--|
| <b>見る<br/>だけ</b> 見るだけ予約した番組。   | <b>変更</b> 放送開始時間を変更して<br>予約が実行された番組。                                   |
| <b>録画<br/>i.LINK</b> <b>録画<br/>D-VHS</b> <b>録画<br/>HDR</b> <b>録画<br/>Ir</b> 録画予約した番組。<br>(下：録画機器、方式) | <b>検索中</b> 時間変更追従を実行中。(時間確認中)  |
| <b>録画</b> 上記以外の機器で録画予約した番組。  | <b>取消</b> お客様の操作や録画機器の状態に<br>より録画が取り消されたときに表示。                         |
| <b>月~土</b> <b>月~金</b> <b>毎日</b> <b>毎週</b> 毎週、毎日、<br>曜日指定での予約。  | <b>警告</b> 予約実行の途中中断、時間の変更、指定の<br>信号で録画できない、録画機器が正しく<br>動作していないなどの時に表示。 |
| <b>重複</b> 予約時間が重なっていた場合の、<br>優先順位が低い予約。  | <b>PPV</b> 有料のデータを含む番組。<br>(ペイ・パー・ビュー番組)                               |
| <b>録画<br/>済</b> <b>視聴<br/>済</b> 予定通り終了した、<br>録画・見るだけ予約。  | <b>リレー</b> イベントリレー予約が実行された予約。<br>( 29ページ)                              |
| <b>録画<br/>実行中</b> <b>視聴<br/>実行中</b> 現在、実行中の<br>録画・見るだけ予約。  |  |

## 番組ジャンル

番組をジャンル別に検索するときを選ぶ。( 22ページ)

- |      |               |                 |       |
|------|---------------|-----------------|-------|
| 映画   | 音楽            | ニュース・報道         | 劇場・公演 |
| ドラマ  | バラエティ         | アニメ・漫画          | 趣味・教育 |
| スポーツ | 情報・<br>ワイドショー | ドキュメンタリー・<br>教養 | 福祉    |

別に、ジャンル名をイラスト化して表示しているアイコンがあります。

## その他の画面

- |   |  |
|---|--|
| <b>4<br/>才~</b> 視聴可能年齢の設定より高い年齢制限の<br>番組を選んだ場合「暗証番号入力」画面に<br>設定している視聴可能年齢を表示。 | <b>有料</b> 一番組限度額の設定より高い金額の番組<br>を選んだ場合「暗証番号入力」画面に表示。 |
| メール一覧画面で、お客様がまだ<br>読まれていないメール。(未読メール)   | メール一覧画面で、お客様が既に<br>読まれたメール。(既読メール)                   |
| 本機が電話回線を使用中の場合。   |  |



## 共通の項目

| 症状                                 | 原因と処置  | ページ                 |
|------------------------------------|--|---------------------|
| 映像が出ないなど表示がおかしい、また急にリモコンが操作できなくなった | 本機には非常に高度なソフトウェアが組み込まれております。何かおかしいと感じられたときは、一度テレビ本体の電源ボタンを「切」にし、約5秒以上後に再度電源を「入」にしてください。リモコンの電源ボタンではなく、必ず本体の電源ボタンで「切」「入」にしてください。                                    | -                   |
| 電源が入らない                            | 電源プラグがコンセントから抜けていませんか？<br>リモコンの場合は、テレビ本体の電源が「入」になっていますか？   | -<br>14             |
| 電源を入れたとき、「ブン」「カチッ」などの音がる           | 本機が自動的に消磁などを行うときの音で、故障ではありません。   | -                   |
| リモコンが操作できない                        | チャンネルボタンを押したとき、リモコンの放送切換ボタンが点滅していますか？<br>電池が消耗していたり、電池の極性が違っていませんか？<br>リモコン受光部に蛍光灯の光など強い照明が当たっていませんか？<br>受信異常により、本機の操作ができなくなる場合があります。<br>本体の電源を「切」にし、再度「入」にしてください。 | 12<br>12<br>12<br>- |
| テレビから時々、「ピシッ」と音がする                 | 画面や音声に異常がない場合、室温の変化により、キャビネットがわずかに伸縮する音です。性能その他に影響ありません。   | -                   |
| ダウンロードを行ったら、受信できなくなった              | ダウンロードの内容によっては、各種設定が工場出荷時の設定値に戻る場合があります。再度設定をやり直してください。  | -                   |

## テレビ放送のとき

| 症状                           | 原因と処置  | ページ |
|------------------------------|--|-----|
| チャンネル番号が画面から消えない             | 画面表示ボタンで、画面表示が出る状態にしていませんか？<br>再度、画面表示ボタンを押してください。ビデオ入力を選んでいるときは、ビデオの映像がないと消えません。                                      | 17  |
| 映像が少し傾く                      | 地磁気の影響が考えられるので、地磁気補正を試みてください。<br>(設置方向が南向きでは右下がり、北向きは左下がり)   | 38  |
| 画面にはん点が出たり、揺れたり、四隅に色がつく(色ムラ) | 自動車や電車、高圧線、ネオン、モーター、着磁した鉄骨、鉄製の雨戸などの近くに設置していませんか？<br>一度電源を「切」にし、約20分後「入」にする、または設置場所を変えてください。<br>それでも直らないときは別途防磁処置が必要です。 | -   |
| 暗い部屋で電源を入れたとき、画面が一瞬光る        | ブラウン管の構造上、電源を入れたとき画面の一部が光ります。性能その他に影響はありません。   | -   |
| 部分的に色あいが悪い、色がつく              | 白い服などの明るい映像が静止していると、その部分に色がつくことがあります。明るい映像がなくなれば消えます。  | -   |

## テレビ放送のとき(つづき)

| 症状  | 原因と処置  | ページ          |
|---|--|--------------|
| 映像が揺れる<br>映像が不鮮明<br>色模様が出たり、色が消える             | アンテナやアンテナ線が劣化または破損、断線をしていませんか？<br>アンテナ線は正しく接続されていますか？<br>ビデオデッキを接続し、テレビ側で選局するときビデオデッキ本体の「テレビ/ビデオ」切換は、「テレビ」側になっていますか？ | -<br>61<br>- |
| 画面の両端や柱、障子の棧が曲がって見える                          | 受信するチャンネルや、画面の明るさの変化によって曲がって見えることがあります。  | -            |
| 「セルフワイド」のとき画面のサイズがときどき変わる                     | 最初暗いシーンのときは、しばらく自動拡大しないことがあります。<br>4:3映像でも上下が暗いシーンでは、自動拡大することがあります。<br>手動で設定してください。                                  | 35           |
| ビデオで選局すると一瞬、黒い帯が出る                            | チャンネルを切り換えたときに発生するノイズによるものです。  | -            |
| 画面の上下に映像のない部分ができる                             | 16:9より横長の映像ソフト(シネマビジョンサイズのソフトなど)のときは、画面の下や上下に映像のない部分ができることがあります。   | -            |
| ズームやジャストにすると画面の上下が欠ける                         | 画面の位置調整がずれていませんか？<br>画面の位置を調整してください。   | 36           |
| 地上アナログ放送で映像が2重3重に見える                          | アンテナの方向がずれていませんか？<br>山やビルからの反射電波を受けていませんか？<br>GR(ゴーストリダクション)が「オン」になっていますか？   | -<br>-<br>73 |
| チャンネルを切り換えたときや、セルフワイドで画面のサイズが変わったとき、一瞬画面が暗くなる | 画面が切り換わるときに発生するノイズを見えにくくするために、一瞬画面を暗くしています。  | -            |

## 衛星( BS、110度CS )デジタル放送のとき

| 症状   | 原因と処置  | ページ                 |
|--|--|---------------------|
| 映像も音もない  | 「アンテナ設定」は、正しく設定されていますか？  | 80                  |
| 110度CSデジタル放送が受信できない                                      | 本機と衛星アンテナをビデオデッキなどを通して接続していませんか？<br>直接接続するか、110度CS対応の分配器(市販品)などをご使用ください。<br>BSデジタル放送より高性能の、110度CS対応のアンテナやブースタ、ケーブルが必要です。   | -                   |
| 特定のチャンネルの映像や音が出ない<br>(または、ときどき出なくなる)                     | 衛星デジタル放送に対応していないアンテナケーブルや分配器、分波器などを使用していませんか？(PHS デジタルコードレス 電話機などの影響を受け、映像や音が出なくなることがあります)   | -                   |
| 映像や音が出ない<br>(または、ときどき出なくなる)<br>映像が静止する<br>(または、ときどき静止する) | アンテナの向きが、風や振動により変わっていませんか？<br>またはアンテナ線の劣化などはありませんか？<br>アンテナを調整して「衛星アンテナ設定」で、アンテナ入力レベルが最大になる角度にしてください。<br>着雪(アンテナ)、雨、雷雲などによる電波の減衰や、強風時のアンテナの揺れなどが考えられます。<br>衛星デジタル放送は、雨や雷、雪などに弱く、一時的に映像や音声が止まったり、全く受信できなくなることがあります。<br>天候の回復を待ってください。 | 80<br>-             |
| 画質や音質が少し悪くなった  | 降雨対応放送になっていませんか？<br>雨の影響により、衛星からの電波が弱くなると、本機は電波が弱くても受信可能な降雨対応放送に切り換えます。降雨対応放送は、画質、音質が少し悪くなります。天候が回復すれば、元の画質や音質に戻ります。   | -                   |
| 画面に「購入できませんでした。」などが表示され、購入または予約ができない状態が続く                | 電話回線の接続や設定は正しいですか？<br>電話回線を接続し、「電話設定」を正しく行ってください。<br>B-CASカードは正しく挿入されていますか？  | 65<br>82<br>64      |
| 有料放送の視聴ができない   | B-CASカードが正しく挿入されていますか？<br>有料放送を視聴するための手続きはされていますか？<br>視聴契約手続きをしてください。<br>電話回線が正しく接続されていますか？<br>「電話設定」が正しく設定されていますか？  | 64<br>-<br>65<br>82 |

## 地上デジタル放送のとき

| 症状   | 原因と処置  | ページ         |
|--|--|-------------|
| 映像や音が出ない<br>または、時々出なくなる<br>映像が静止する<br>または、時々静止する | UHFアンテナの向きが、風や振動により変わっていませんか？<br>またはアンテナ線の劣化などはありませんか？<br>「地上デジタルアンテナ設定」で、アンテナ入力レベルが受信可能レベルに達しているかご確認ください。   | -           |
| 地上デジタル放送が受信できない                                  | お住まいの場所は、地上デジタル放送の放送エリアですか？<br>地上デジタル放送は、現在の地上アナログ放送との混信を避けるために当初は非常に小さい出力電波で開始されるため受信エリアが限られます。また、受信障害がある環境では放送エリア内でも受信できない場合もあります。<br>UHFアンテナは地上デジタル放送の送信局に向いていますか？<br>現在の地上アナログ放送の送信局と方向が違う地域があります。<br>地上デジタル放送が受信できるUHFアンテナをご使用ですか？<br>従来のアナログ放送用のUHFアンテナは、視聴地域の特定チャンネルに対応している場合があり、地上デジタル放送用のUHFアンテナやデジタル対応のブースターおよび混合器などが必要な場合があります。 | -<br>-<br>- |

## デジタル放送(共通)のとき

| 症状   | 原因と処置   | ページ            |
|--|---|----------------|
| 電話機にノイズ(雑音)が入る<br>電話回線につないでいるとき電話機やファクシミリに呼び出し音が鳴る | 付属のモジュラー分配器を使用すると、一部の電話機やファクシミリで、この症状が出る場合があります。<br>市販品の自動転換器または、電話回線用ノイズフィルター(雑音防止器)で改善される場合があります。詳しくはご使用の電話機やファクシミリなどのメーカーへご相談ください。<br>市販品の自動転換器(パソコン対応用)を使用すると改善される場合があります。詳しくは、ご使用の電話機やファクシミリなどのメーカーへご相談ください。 | -              |
| 字幕や文字スーパーが出ない                                      | メニュー画面などが表示されていませんか？<br>元の画面ボタンを押して、メニューや操作説明画面などを消してください。<br>「字幕の設定」の「字幕」や「文字スーパー」が「オフ」に設定されていませんか？<br>「オン」にしてください。<br>字幕や文字スーパーのある番組を選局していますか？<br>字幕は、「字幕」のアイコンが表示されている番組で表示されます。                               | -<br>44<br>108 |



# 故障かな!?(つづき)

## 番組表について

| 症状                        | 原因と処置  | ページ      |
|---------------------------|--|----------|
| 番組表がでない、または8日分表示されない      | 地上アナログ放送の番組表を見るためには、衛星アンテナの接続が必要です。ケーブルTV(CATV)でBSデジタル放送を見ている場合は使用できません。<br>お買い上げ直後や本体の電源を切って1週間以上経過した場合は、番組表データがありません。<br>リモコンで電源「切」または地上アナログ放送だけを4時間以上ご覧ください。その間に番組表データを受信します。(2003年9月現在) 次の場合、番組表データを受信できませんので、ご注意ください。(本体の電源を切っているとき、デジタル放送を見ているとき、i.LINK機器での録画・再生中のとき、デジタル放送の電波状態がよくないとき) | 62<br>20 |
| 地上アナログ放送で番組表に表示されない放送局がある | 「受信チャンネル設定」で、放送局名の設定が必要です。<br>「Gガイド地域設定」が必要です。<br>Gガイド地域の境界近辺にお住まいの場合は、どちらかのGガイド地域の番組表の設定になり、他方でのみ配信される放送局は、表示できません。   | 67<br>78 |

## 録画、予約のとき

| 症状                    | 原因と処置   | ページ                  |
|-----------------------|---|----------------------|
| Irシステムで録画機器の録画予約ができない | Irシステムケーブルは正しく接続されていますか?<br>「Irシステムの設定」は正しいですか?<br>録画機器は正しく準備できていますか?<br>録画機器の電源や、ビデオテープなどは必ず確認してください。  | 91<br>94<br>88<br>25 |
| i.LINKで録画機器の録画予約ができない | 本機に対応していないi.LINK対応機器を接続していませんか?<br>本機で制御できるi.LINK対応機器は日立製D-VHSビデオデッキやハードディスクレコーダー2台までです。<br>「i.LINK接続設定」で「使用」を「する」に設定されていますか?<br>('しない'に設定していると操作できません) | 90<br>92             |
| 予約が実行されない             | 予約をして、電源が「切」になっていませんか?<br>見るだけ予約をした場合、電源を「切」にしていると予約が実行されません。<br>録画予約をした場合、本体の電源を「切」にしていると予約が実行されません。   | -                    |
| 地上アナログ放送の番組が録画できない    | S端子接続をはずして、映像端子をピンケーブルで接続してください。<br>本機のモニター出力のS2映像端子からは、地上アナログ放送は出力されません。   | 88                   |

## Tナビのとき

| 症状              | 原因と処置  |
|-----------------|--|
| Tナビが動かない、つながらない | ADSLなどのブロードバンド環境が必要です。<br>詳細は、取扱説明書Tナビ編をご覧ください |

# メッセージ表示一覧

必要なときに...

本機では、メールで送られてくる情報とは別に、状況に合わせて「メッセージ」が表示されます。主なメッセージとその内容は下記のとおりです。

| メッセージ                                   | 内容  |
|---|---|
| データ取得中です。                               | デジタル放送からデータを取得中です。  |
| 選局中です。しばらくお待ちください。                      | 選局動作中です。  |
| 購入できませんでした。                             | 購入記録が送信できず、B-CASカードの記録容量を超えている場合などに表示されます。電話回線の接続や設定を確認してください。(☎ 65、82ページ)                    |
| 受信できません。                                | 受信するための送信データが異常の場合に表示されます。  |
| 視聴できません。                                | 有料番組を購入しなかった場合に表示されます。再度、購入操作を行ってください。  |
| 現在、このチャンネルは放送を休止しています。                  | 放送を休止しているチャンネルを選んでいました。   |
| 降雨対応放送に切り替わりました。                        | 雨の影響により、衛星からの電波が弱くなったため、引き続き放送を受信できる降雨対応放送に切替えました。画質、音質が少し悪くなります。また、番組表示もできない場合もあります。         |
| 緊急警告放送が開始されました。決定で選局、戻ると本メッセージを非表示にします。 | 緊急警告放送が始まっています。必ず確認するようにしてください。   |
| B-CASカードを正しく挿入してください。                   | B-CASカードの挿入方向の間違い、または使用できないカードが挿入されています。B-CASカードを正しく挿入してください。(☎ 64ページ)                        |
| アンテナとの接続に不具合があります。接続をもう一度確認してください。      | アンテナ電源の異常です。アンテナのケーブル線内で芯線と編組線が接触(タッチ)していないか、衛星アンテナ設定でアンテナ電源の設定が間違っていないか確認してください。(☎ 61、80ページ) |
| 受信できません。アンテナの設定や調整を確認してください。            | アンテナの設定や調整が正しくできていない、天候の影響などで受信障害が発生している、または放送されていないチャンネルを選局しているため受信できません。                    |
| 番組データがありません。受信予定時間が取得できません。             | 地上アナログ放送の場合は、番組表の受信の条件を確認してください。(☎ 20、114ページ)   |
| 番組データ受信待ちです。                            | 地上デジタル放送の場合は、番組表画面で選択して、決定ボタンを押すと、受信可能なチャンネルであれば、数分で受信します。                                    |
| 時刻情報を取得中です。しばらくお待ちください。                 | 本機は時刻情報をデジタル放送から取得しています。衛星デジタル放送をプログラム予約する場合は、衛星アンテナを接続してください。                                |
| 視聴チャンネルがスキップに設定されているため操作できません。          | スキップ設定されているチャンネルの番組内容は表示できません。番組内容を表示させたい場合は、チャンネル設定をやり直してください。(☎ 72ページ)                      |

メッセージ表示一覧  
故障かな!?

# メッセージ表示一覧 (つづき)

| メッセージ   | 内容  |
|---|---|
| ダウンロードが中断されました<br>このメッセージが消えるまで電源を切らずにお待ちください (最大約3分) | 電源を「入」時に表示されます。<br>前回のダウンロード中に、受信異常や電源「切」などが発生し、ダウンロードが中断しました。自動復旧しますので、そのまま最大約3分間お待ちください。                                      |
| 起動処理中です。このメッセージが消えるまで、電源を切らずにお待ちください。(最大約3分)          |   |
| 放送の受信状況が変わりました。<br>再度、地上デジタルチャンネル設定を行ってください。          | 地上デジタル放送局が新規に開局するなど、受信状況が変わったことを検出しました。新規開局時は、地上デジタル放送のチャンネル修正で、放送局を追加できます。(P.74ページ)  |
| データを送信します。よろしいですか?                                    | データ放送の指示により、データをサービスセンターに送信します。   |
| デジタルチューナーなどが操作できません。電源を入れなおしてください。                    | 「リモコンが利かない」、「表示が乱れる」などの際に表示されます。一度、本体あるいはリモコンの電源を「切」にして、約5秒以上後に再度電源を「入」にしてください。   |
| デモモード動作中、設定をリセットします                                   | 本機は、販売展示用に「デモモード」機能を備えています。万一、左記の表示がでたら、次の手順で「デモモード」から抜けることができます。<br>テレビ本体の電源を「切」にする。<br>本体の設置設定ボタンを押しながら、本体の電源を「入」にし、映像が出たら離す。 |

あなたがビデオデッキなどで録画・録音したものは、個人として楽しむなどのほかは、著作権法上権利者に無断で使用できません。  
メールや購入記録、データ放送のポイントなどのデジタル放送に関する情報は、本機が記憶します。万一、本機の不具合によって、これらの情報が消失した場合、復元は不可能です。その内容の補償についてはご容赦ください。  
商標などについて  
i.LINKとi.LINKロゴ「i」は商標です。D-VHSは、日本ビクター株式会社の登録商標です。  
SDロゴは商標です。CP8 PATENT  
Tnaviロゴは登録商標です。  
なお、各社の商標および製品商標に対しては特に注記のない場合でも、これを十分尊重いたします。  
この製品に使用されているソフトウェアに関する情報は、番組ナビボタンを押し、「メール/情報」「ID表示」「ソフト情報表示」をご参照ください。  
本製品は、著作権保護技術を採用しており、マクロビジョン社及びその他の著作権者が保有する米国特許及びその他の知的財産権によって保護されています。この著作権保護技術の使用は、マクロビジョン社の許可が必要で、また、マクロビジョン社の特別な許可がない限り家庭用及びその他の一部の鑑賞用の使用に制限されています。分解したり、改造することも禁じられています。  
Gガイドは、ジェムスター社の登録商標です。  
Gガイドシステムは、ジェムスター社のライセンスに基づいて生産しております。  
ジェムスター社は、Gガイドシステムが供給する放送番組スケジュール情報の精度に関しては、いかなる責任も負いません。ジェムスター社は、Gガイドシステムに関連する情報・機器・サービスの提供または使用に関わるいかなる損害、損失に対しても責任を負いません。  
録画をする場合には、ビデオ録画機器が必要です。  
日本語変換はオムロンソフトウェア(株)のモバイルWnnを使用しています。  
©OMRON SOFTWARE Co.,Ltd 1999-2002 All Rights Reserved

# 仕様

必要なときに...

このテレビを使用できるのは、日本国内のみで、外国では放送方式、電源電圧が異なりますので使用できません。  
(This television set is designed for use in Japan only and can not be used in any other country.)

| テレビ本体    |  |
|----------|--|
| 品番       | 32CL-DH500 (32形) / 28CL-DH500 (28形)  |
| 種類       | 地上・BS・110度CSデジタルハイビジョンテレビ  |
| 使用電源     | AC100V 50/60Hz   |
| 消費電力     | 196W / 193W<br>本体電源「切」時 約0.08W、リモコンで電源「切」時 約0.17W<br>(電源ランプ橙色または回線使用中/データ取得中ランプが橙色時 約27W)  |
| 年間消費電力量  | 221kWh/年 / 217kWh/年  |
| 受信チャンネル  | VHF ch1~12 / UHF ch13~62 / CATV c13~c38 / BSデジタル 000~999 / 110度CSデジタル 000~999 / 地上デジタル 000~999   |
| 音声実用最大出力 | 14W(左:7W+右:7W)JEITA  |
| スピーカー    | 左・右 : 12cm x 6cm 角型2コ / 左・右 : 8cm 丸型2コ   |
| ブラウン管    | 32形 / 28形<br>アスペクト比16:9  |
| 画面寸法     | 幅 66.2cm / 高さ 37.3cm / 対角 76.0cm / 幅 57.5cm / 高さ 32.4cm / 対角 66.0cm  |
| 接続端子     | NTSC関連<br>●ビデオ入力1~4 [S2映像:輝度・色信号分離(75)映像:1V[p-p][75]音声:左・右 0.5V[rms] (ビデオ入力3はS2映像なし)]<br>●モニター出力 [S2映像:輝度・色信号分離(75)映像:1V[p-p][75]音声:左・右 0.5V[rms]]<br><b>お知らせ</b> ●モニター出力のS2映像.....「フル映像」出力のときはDC約5Vを重畳、「ワイドクリアビジョン映像」出力のときはDC約2Vを重畳 |
|          | コンポーネント(色差)ビデオ関連<br>D4映像[Y:1V[p-p][75] Pb/Cb:0.7V[p-p][75] Pr/Cr:0.7V[p-p][75] 音声:左・右 0.5V[rms] 入力(525i[480i], 525p[480p], 1125i[1080i], 750p[720p])自動切換式  |
|          | 衛星関連<br>●BS・110度CS-IF入力(75)兼衛星アンテナ用電源(DC15V/DC11V)出力   |
| その他      | ●光デジタル音声出力端子:-18dBm 660nm JEITA CP-1201準拠<br>●モジュラー端子(電話回線):2400bps、MNP4(着呼機能なし)<br>●i.LINK端子 S400:IEEE1394準拠<br>●Irシステム(Irシステムケーブル[付属品]用)<br>●ヘッドホン/イヤホン(16~32推奨)2系統<br>●SDカードスロット<br>●イーサネット端子(10BASE-T)                           |
| 外形寸法     | 幅 80.4cm / 高さ 58.1cm / 奥行 54.8cm / 幅 73.1cm / 高さ 54.5cm / 奥行 50.0cm  |
| 質量       | 59.0kg / 47.0kg  |
| キャビネット材質 | スチロール樹脂  |

- 年間消費電力量:省エネルギー法に基づいて、型サイズや受信機の種類別の算定式により、一般家庭での平均視聴時間を基準に算出した、一年間に使用する電力量です。
- テレビの型(32/28形)は画面寸法を表すものではなく、ブラウン管の外径対角寸法を基準とした大きさの目安です。
- 本製品は「高調波ガイドライン適合品」です。

| リモコン<br>(型名:CL-RM2P) | 使用電源 | DC3V(単3形乾電池2コ) | 操作距離 | 約7m以内(テレビ正面距離)         |
|----------------------|------|----------------|------|------------------------|
|                      | 質量   | 約160g(乾電池含)    | 操作範囲 | 左右各約30°以内<br>上下各約20°以内 |

メ仕様  
セー  
ジ表示  
一覧



# お手入れ / 上手な使いかた

# How to Use

必要なときに...

## Basic Operations

For more detailed instructions on the operation, points of caution, maintenance, what to do in case of malfunction, please contact the place of purchase.

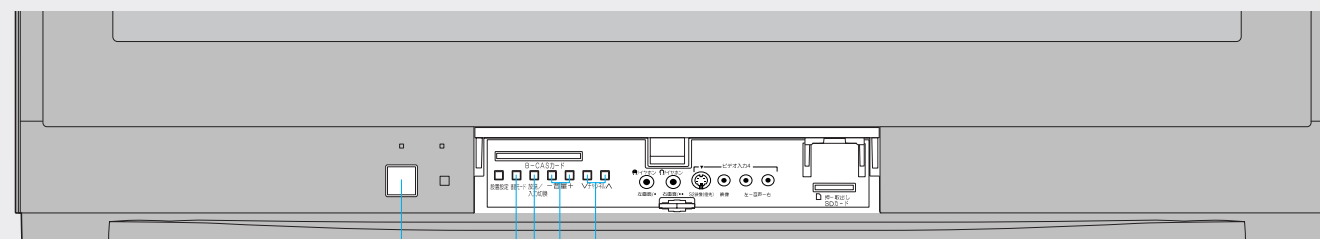

First, push the Power to turn on.

➡ Operate your Remote control pointed to the Remote control sensor.

(Within about 7meters in front of the TV set.)

If the remote control is not usable, operate the television with the controls on the TV set.

TV, CATV, BS & CS Channel selectors

Sound Volume controllers

Input signal & Broadcast selector

Mode of Picture conversion

## お手入れについて

キャビネットやブラウン管表面の清掃は柔らかい布で指紋など油脂類の汚れ、ひどい汚れは水でうすめた中性洗剤に布をひたし、固く絞ってふき取り、乾いた布で仕上げてください。



洗剤を直接テレビにかけない水滴がブラウン管面を伝って内部に入ると、故障の原因になります。

ブラウン管の表面は特殊な加工をしています。固い布でふいたり、強くこすったりすると表面が傷つきますので、ご注意ください。ブラウン管面に触れると弱い静電気を感じますが、人体に影響はありません。

殺虫剤、ベンジン、シンナーなど揮発性のものをかけないキャビネットの変質や塗装がはがれます。また、ゴムやビニール製品などを長時間接触させない。(キャビネットの変質の原因)



### お知らせ

化学ぞうきんをご使用の際は、その注意書きに従ってください。

## 設置される時

直射日光を避け、熱器具から離す  
キャビネットの変形や故障の原因になります。

壁などから10cm以上はあける  
空気の対流で壁などにほこりの付着を少なくします。

テレビ台のご使用は  
当社推奨テレビ台のご使用を。他の台をご使用の場合は本機底面の寸法より小さいと不安定となり、またキャビネットが歪んで故障の原因になります。

機器相互のかんしょうに注意  
重さによる変形や、電磁波妨害などによる映像の乱れ、雑音などを避ける。

接続は電源を「切」にしてから各機器の説明書に従って、接続してください。

オーディオ機器、ビデオ機器、ゲーム機器、ビデオディスク機器、オーディオアンプなど

良好な画面で見するためにアンテナ線は、同軸ケーブルのご使用を。

見る距離と部屋の明るさは画面の縦の長さの3倍程度、また、新聞の読める明るさで。

アンテナは定期的な点検を風雨にさらされたり、ばい煙の多い所、潮風にさらされる所は早く傷みます。映りが悪くなった場合は販売店にご相談を。



## ご使用になるとき

磁気を近づけない  
色の乱れや画面の揺れ、または、調整した記録が消える。

(電気時計、スピーカー、磁石を使ったおもちゃ、磁気応用健康器具など)

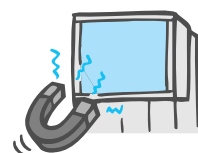

適度の音量で隣り近所への配慮を  
特に夜間は小さな音でも通りやすいので、窓を閉めたりヘッドホンを使用するなど生活環境を守りましょう。

移動や向きを変えるときは電源を切る  
そのまま動かすと、画面に色ムラが発生します。電源は約20分後にしてください。テレビ台に乗せたまま動かすと床に傷がつきます。必ず本体をおろしてから行ってください。

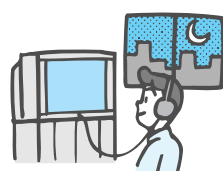

外部スピーカーは防磁型を色ムラなど画面への影響を避けるため。

Turning ON/OFF

Select a broadcast

EPG button  
Brings up the Electronic Program Guide(EPG) screen “番組表” of currently tuned channel.

Select a channel

Control the Sound Volume

Original screen button  
Lets you change from the EPG and menu screens back to the broadcast screen for the selected channel.

## Audio Selector

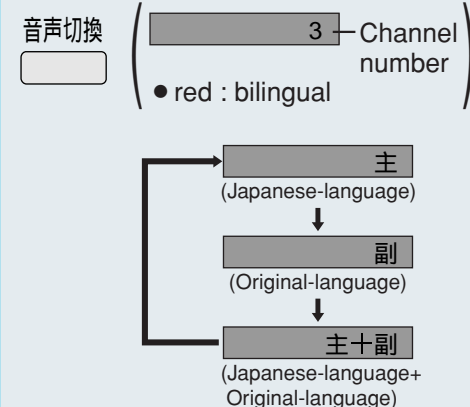

How to Use  
お手入れ / 上手な使いかた

| 英数字                     | ページ      |
|-------------------------|----------|
| 2画面                     | 43       |
| 3次元Y/C分離                | 38       |
| 525i(480i) 525p(480p)   |          |
| 1125i(1080i) 750p(720p) | 37       |
| 525p色マトリックス             | 38       |
| AAC                     | 100      |
| B-CASカード                | 64、84    |
| CS1/2ボード                | 58       |
| D4映像入力端子                | 89       |
| DVD                     | 16、96、98 |
| D-VHSビデオデッキ             | 50、90、92 |
| ED2検出                   | 38       |
| Gガイド地域一覧表               | 107      |
| Gガイド地域設定                | 78       |
| GR                      | 72       |
| i.LINK                  | 50、90、92 |
| ID-1検出                  | 38       |
| ID表示                    | 58       |
| Irシステム                  | 91、94    |
| MPEG NR                 | 38       |
| NR                      | 38       |
| PCM                     | 100      |
| S2映像入力端子                | 89       |
| SDメモリーカード               | 52       |

| あ 行            | ページ      |
|----------------|----------|
| アイコン           | 108      |
| アッテネーター        | 80       |
| 暗証番号           | 46       |
| アンテナ線の接続       | 61       |
| アンテナ電源         | 62、80    |
| アンテナレベル        | 80、84    |
| 一番組限度額         | 46       |
| イベントリレー予約      | 28       |
| イヤホン           | 13       |
| 裏番組            | 22       |
| 衛星アンテナ設定       | 80       |
| 衛星チャンネル設定      | 76       |
| 映像メニュー         | 32       |
| 枝番             | 15、17、68 |
| オーディオ機器        | 100      |
| オート設定(チャンネル設定) | 72       |
| お好み選局          | 15、77    |
| お好みページ         | 60       |
| オフタイマー         | 18       |
| 音声切換           | 40       |
| 音声の調整          | 40       |
| 音声メニュー         | 40       |

| か 行                | ページ   |
|--------------------|-------|
| 開始時刻修正             | 28    |
| 回線使用中 / データ取得中ランプ  | 13    |
| 回線設定               | 82    |
| 外部入力(Irシステム設定)     | 94    |
| 画質の調整              | 32    |
| 画面位置 / サイズ         | 36    |
| 画面表示               | 17    |
| 画面の設定              | 38    |
| 画面モード              | 34    |
| かんたん設置設定           | 66    |
| キーワード検索            | 22    |
| 機器操作               | 50    |
| ゲーム機               | 16、98 |
| 県域設定               | 66、78 |
| 購入記録               | 56    |
| 個人情報リセット           | 86    |
| ゴースト               | 72    |
| コンポーネント(色差)ビデオ入力端子 | 89    |

| さ 行       | ページ      |
|-----------|----------|
| 左右入換      | 43       |
| 時間変更追従    | 28、30    |
| システム設定    | 44、46    |
| 視聴可能年齢    | 46       |
| 自動更新設定    | 86       |
| 字幕        | 44       |
| ジャスト      | 35       |
| ジャンル検索    | 22       |
| 終了時刻修正    | 28       |
| 受信チャンネル修正 | 72~77    |
| 消音        | 12       |
| 省エネ機能     | 19       |
| 消費電力      | 19       |
| シングル表示    | 54       |
| 信号設定      | 28       |
| 人名検索      | 22       |
| ズーム       | 35       |
| スカパー!2    | 10、15、58 |
| スライド表示    | 54       |
| 制限項目設定    | 46       |
| 設定項目リセット  | 86       |
| セルフワイド    | 34       |
| 選局対象      | 44       |
| 双方向通信一覧   | 56       |

| た 行           | ページ             |
|---------------|-----------------|
| タイマー予約        | 25、26           |
| ダウンロード        | 86              |
| 地域設定          | 66、78           |
| 地磁気補正         | 38、71           |
| 地上アナログ放送      | 14、66、72、102    |
| 地上デジタル放送      | 14、63、68、74、104 |
| チャンネル一覧表      | 102~105         |
| チャンネル修正       | 72~77           |
| チャンネル番号入力     | 15              |
| テクニカル         | 32              |
| データ放送         | 49、60           |
| デジタル音声出力(光)端子 | 100             |
| デジタルシネマリアリティ  | 38              |
| デジタル放送        | 10              |
| 電源ランプ         | 13              |
| 転倒防止          | 13              |
| 電話会社設定        | 82              |
| 電話回線の接続       | 65              |
| 電話設定          | 82              |
| トーン検出         | 82              |

| な 行    | ページ |
|--------|-----|
| 内線設定   | 82  |
| 入力切換   | 16  |
| 入カスキップ | 99  |
| ノーマル   | 35  |

| は 行          | ページ      |
|--------------|----------|
| 発信者番号通知      | 82       |
| 番組購入         | 48       |
| 番組内容         | 18       |
| 番組ナビ         | 12       |
| 番組表          | 12、20、22 |
| 番組表設定        | 78       |
| 番組予約         | 20~31    |
| 微調整(チャンネル設定) | 72       |
| ビデオ入力接続設定    | 92       |
| ビデオ入力端子      | 89       |
| ビデオ入力表示書換    | 97、99    |
| プラットフォーム     | 10、15、58 |
| プリントDPOF設定   | 55       |
| フル           | 35       |
| プログラムナビ      | 50       |
| プログラム予約      | 30       |
| ペイ・パー・ビュー    | 48       |
| 放送局コード一覧表    | 106      |

|       |       |
|-------|-------|
| 放送切換  | 12、14 |
| 放送メール | 56    |

| ま 行              | ページ      |
|------------------|----------|
| マイラインプラス         | 82       |
| 前選局              | 12       |
| マニュアル設定(チャンネル設定) | 72、74    |
| マルチビュー           | 28、30、42 |
| マルチ表示            | 52       |
| 右画面操作            | 44       |
| 見るだけ予約           | 20       |
| 無信号自動オフ          | 19       |
| 無操作自動オフ          | 19       |
| メーカー(Irシステム設定)   | 94       |
| メニュー             | 12       |
| 文字スーパー           | 44       |
| モニター出力端子         | 88       |
| モニター出力停止設定       | 97       |

| や 行        | ページ   |
|------------|-------|
| 郵便番号       | 66、78 |
| 有料番組       | 48    |
| 予約する       | 20~31 |
| 予約一覧       | 30    |
| 予約変更 / 取消し | 30    |
| 予約の優先順位    | 28    |

| ら 行              | ページ   |
|------------------|-------|
| リモコン種別(Irシステム設定) | 94    |
| リモコン受光部          | 13、14 |
| ルート証明書           | 58    |
| 連動予約             | 25、26 |
| 録画機器の接続          | 88、96 |
| 録画購入             | 48    |
| 録画・視聴設定          | 30    |
| 録画設定(D-VHS)      | 50    |
| 録画予約             | 24~31 |

| わ 行        | ページ |
|------------|-----|
| ワイドクリアビジョン | 39  |



# 保証とアフターサービス

## 修理を依頼される時は（出張修理）

110～114ページに従って調べていただき、なお異常のあるときは、必ず電源プラグを抜いてから、お買い上げの販売店にご連絡ください。

### 保証書 （別添）

保証書は、必ず「お買い上げ日・販売店名」などの記入をお確かめの上、販売店から受け取っていただき内容をよくお読みの後大切に保管してください。  
保証期間...お買い上げ日から1年です。  
ただしブラウン管については2年です。

### 補修用 性能部品の 最低保有期間

テレビの補修用性能部品の最低保有期間は製造打ち切り後8年です。  
性能部品とは、その製品の機能を維持するために必要な部品です。

### ご不明な点や 修理に関する ご相談は

修理に関するご相談ならびにご不明な点はお買い上げの販売店またはご相談窓口にお問い合わせください。（123ページ）

### 保証期間中は

修理に際しましては保証書をご提示ください。保証書の規定に従って販売店が修理させていただきます。

### 保証期間が過ぎているときは

修理すれば使用できる場合には、ご希望により修理させていただきます。

### ご連絡していただきたい内容

|        |  |
|--------|--|
| 品名     | 地上BSデジタルハイビジョンテレビ                                  |
| 形名     | (テレビ本体) 32CL-DH500<br>28CL-DH500<br>(リモコン) CL-RM2P |
| お買い上げ日 | 年 月 日  |
| 故障の状況  | できるだけ具体的に  |
| ご住所    | 付近の目印なども<br>合わせてお知らせください。                          |
| お名前    |  |
| 電話番号   |  |
| 訪問ご希望日 |  |

### 修理料金のしくみ

|     |   |
|-----|---|
| 技術料 | 故障した製品を正常に修復するための料金です。技術者の人件費、技術教育費、測定機器等設備費、一般管理費などが含まれています。 |
| +   |   |
| 部品代 | 修理に使用した部品代金です。その他修理に付帯する部材などを含む場合もあります。                       |
| +   |   |
| 出張料 | 製品のある場所へ技術者を派遣する場合の費用です。別途、駐車料金をいただく場合があります。                  |

# お客様ご相談窓口

必要なときに...

## 日立家電品についてのご相談や修理はお買い上げの販売店へ

なお、転居されたり、贈物でいただいたものの修理などで、ご不明な点は下記窓口にご相談ください。

### 修理などアフターサービスに 関するご相談は

TEL 0120-3121-68  
FAX 0120-3121-87

### 商品情報やお取り扱いに ついてのご相談は

TEL 0120-3121-11  
FAX 0120-3121-34

### 一般ご相談窓口

家電品についてのご意見やご要望は各地区のお客様相談センターへ

| 担当地域     | 電話番号         | 所在地                     |
|----------|--------------|-------------------------|
| 北海道地区    | 011-833-5088 | 札幌市白石区東札幌2条4-1-10       |
| 東北地区     | 022-232-5088 | 仙台市宮城野区扇町1-1-45         |
| 関東・甲信越地区 | 03-3834-8588 | 台東区東上野2-7-5（日立家電上野ビル）   |
| 中部地区     | 052-795-5088 | 名古屋市守山区新守町59（日立家電新守山ビル） |
| 関西地区     | 078-431-5088 | 神戸市東灘区甲南町1-3-8          |
| 中国地区     | 082-231-5088 | 広島市西区観音新町1-7-17         |
| 四国地区     | 0877-47-1088 | 坂出市林田町4285-143          |
| 九州・沖縄地区  | 092-281-5088 | 福岡市博多区店屋町7-18（博多渡辺ビル）   |

●ご相談窓口の名称、所在地等は変更になることがありますのでご了承ください。