

取扱説明書

保証書付き

裏表紙が保証書になっています。

家庭用

日立シェーバー

アール エム エフジェイ

型式 RM-FJ22

充電・交流式両用（充電時間：約1時間）

お買い上げありがとうございます。この「取扱説明書」をよくお読みになり正しくご使用ください。お読みになった後は大切に保存してください。

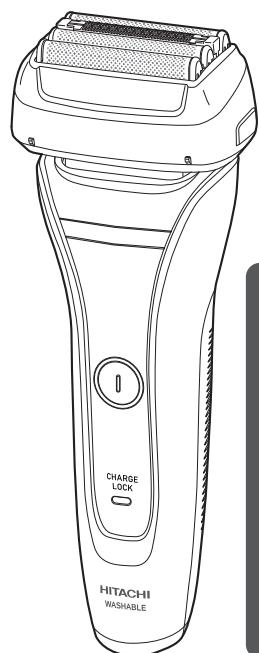

日立家電メンバーズクラブのMy家電への製品登録をおすすめします

さまざまなサービスをご利用いただけます。

- ▶家電品の登録・管理
- ▶お役立つ情報
- ▶安全点検サービス料金割引
- ▶パーツショップ送料特典
- ▶お知らせ

詳しくは →P23

※マイページ(日立の家電品お客様サポート)は、日立家電メンバーズクラブに名称を変更しました。

HITACHI Inspire the Next

目次	ページ
使用前の準備	3~5
充電のしかた	3
蓄電池の性能を十分に発揮させるために	3
海外で電源アダプターを使用する場合	5
各部の名称と働き	6
安全上の注意	7~9
使用上の注意	9~10
使いかた	10~13
外刃での剃りかた	10
泡剃り(シェービングフォーム)もできます	11
交流式(電源アダプターをつないだ状態)での使いかた	12
お手入れ	14~16
水洗い	14
掃除用ブラシでの掃除	16
交換用替刃の取り替えかた	17
お困りのときは	18
ご相談窓口	19
保証とアフターサービス	20
仕様	20
消耗部品・別売り部品	21
製品を廃棄するときのお願い	21~22
蓄電池の取りはずしかた	22
日立家電メンバーズクラブのご案内	23

2

日立シェーバー保証書 持込修理

保証期間内に取扱説明書などの注意書きにしたがった正常なご使用状態で故障した場合には、本書記載内容にもとづきお買い上げの販売店が無料修理いたします。お買い上げの日から下記の期間内に故障した場合には、商品と本書をお持ちいただき、お買い上げの販売店に修理をご依頼ください。

型 式	RM-FJ22
保証期間	本体：1年(外刃は除きます。)
※お買い上げ日	年 月 日
※お客様様	お名前 様 ご住所 〒 電話 ()
※販売店	住 所 〒 店 名 電話 ()

- ※印欄に記入のない場合は無効となりますから必ずご確認ください。
- 1.保証期間内でも次のような場合には有料修理となります。
 - (イ) 使用上の誤り、または改造や不当な修理による故障または損傷。
 - (ロ) お買い上げ後の落下、引っ越し、輸送などによる故障または損傷。
 - (ハ) 火災、地震、水害、落雷、その他の天災地災、公害や異常電圧による故障または損傷。
 - (ニ) 車両、船舶にしよう輸送して使用された場合に生じた故障または損傷。
 - (ホ) 業務用など一般家庭以外で使用されたに生じた故障または損傷。
 - (ヘ) 本書のご提示がない場合。
 - (ト) 本書にお買い上げ年月日、お客様名、販売店名の記入のない場合あるいは字句を書き換えられた場合。
- 2.この商品は持込修理の対象商品です。郵送などで修理依頼された場合の送料などはお客様の負担となります。また、出張修理をご希望の場合には、出張に要する実費を申し受けます。
- 3.ご転居の場合は事前にお買い上げの販売店にご相談ください。
- 4.贈答品などで本書に記入してあるお買い上げの販売店に修理をご依頼しなれない場合には、取扱説明書に記載の「ご相談窓口」にご相談ください。
- 5.本書は再発行いたしませんので紛失しないよう大切に保存してください。
- 6.本書は日本国内においてのみ有効です。Effective only in Japan

- この保証書は本書に明示した期間、条件のもとにおいて無料修理をお約束するものです。したがってこの保証書によって保証書を発行している者(保証責任者)、およびそれ以外の事業者に対するお客様の法律上の権利を制限するものではありませんので、ご了承ください。
- 保証期間経過後の修理、補修用性能部品の保有期間について詳しくは、取扱説明書の「保証とアフターサービス」をご覧ください。

修理メモ

日立グローバルライフソリューションズ株式会社
〒105-8410 東京都港区西新橋二丁目15番12号(日立愛宕別館) 電話 03-3502-2111

7

安全上の注意 必ずお守りください (つづく)

- ここに示した注意事項は、製品を安全に正しくお使いいただき、あなたや周囲の方への危害や損害を未然に防止するためのものです。
- 注意事項は次のように区分しています。いずれも安全に関する重要な内容ですので、必ず守ってください。

危険 取り扱いを誤った場合、使用者が死亡または重傷を負うことがあり、かつその切迫の度合いが高い危害の程度

警告 取り扱いを誤った場合、使用者が死亡または重傷を負うことが想定される危害の程度

注意 取り扱いを誤った場合、使用者が軽傷を負うことが想定されるか、または物的損害(家屋・家財など)の発生が想定される危害・損害の程度

<絵表示の例>

記号は、「禁止」(しないでください)を示しています。

記号は、「強制」(必ずしてください)を示しています。

記号は、「必ず守る」を示しています。

記号は、「電源プラグをコンセントから抜く」を示しています。

- お読みになった後は、お使いになる方がいつでも見られるところに、必ず保存してください。

警告

- ・交流100-240V以外の電源は使用しない(火災・感電の原因)
- ・電源プラグや器具用プラグにピンやゴミを付着させない(感電・ショート・発火の原因)
- ・電源コードが傷んだり、コンセントの差し込みがゆるいときは使用しない(感電・ショート・発火の原因)
- ・子供の手が届くところに置かない(事故やけがの原因)
- ・電源コードを傷つけない、無理に曲げたり、引っ張ったり、ねじったり、束ねたり、重い物を乗せたり、はさみ込んだり、加工したり、電源アダプターなどに巻きつけたりしない(電源コードが損傷し、火災・感電の原因)

7

使用前の準備

- 充電のしかた**
- ・初めてご使用される場合や3か月以上使用しなかった場合は、約1時間充電してからご使用ください。充電完了時間は、電池残量により変化します。電池残量がある場合は、短時間で充電完了(充電表示ランプが消灯)します。
 - ・電源は必ず交流100-240Vで、付属の電源アダプターをご使用ください。
 - ・充電推奨温度は5~35℃です。推奨温度外では、充電反応が鈍くなり、十分充電されずに使用回数が少なくなる場合があります。
 - ・蓄電池には寿命があります。取扱説明書に従ってご使用頂いても、使用回数が極端に少なくなった場合は、電池の寿命が考えられます。お買い上げの販売店または19ページのご相談窓口にご相談ください。(電池寿命は使用・保存状態によっても大きく変化します。)
 - ・一般家庭において、1日当たり平均使用時間約3分程度(毎日)を想定しています。

警告

- ぬれた手で電源アダプターをコンセントに抜き差ししない(感電・けがの原因)
- 電源アダプターは浴室など水のかかるところや、湿気の多いところでは使用しない(感電・ショートの原因)
- 本体は水滴を十分にふき取り、乾燥させて充電する(ショート・発熱によるやけどの原因)

必ず守る

- お願い** 蓄電池の性能を十分に発揮させるために
- ・周囲温度が5~35℃で充電してください。
 - ・家庭用以外の電源での充電はしないでください。
 - ・乾燥した涼しい場所で保存し40℃以上の暑い場所や0℃以下の寒いところでの保存は避けてください。

3

安全上の注意 必ずお守りください (つづく)

警告

- 電源アダプターは絶対に水洗いしない。また、水につけたり、水をかけたりしない(ショート・発熱によるやけどの原因)
- 交流式(電源アダプターをつないだ状態)で使用する場合は、泡剃りや水洗いをしない(感電・ショートの原因)
- 電源アダプターは、浴室など水のかかるところや、湿気の多いところでは使用しない(感電・ショートの原因)

お手入れの際は必ず電源アダプターを本体とコンセントから抜く。また、ぬれた手で電源プラグをコンセントに抜き差ししない(感電・けがの原因)

改造はしない、修理のための分解はしない、修理技術者以外の人には修理しない(火災・感電・けがの原因)

修理は販売店にご相談ください

注意

- 外刃は、使用するたびに徐々に摩耗し、使用中に破損して肌を傷つけることがあります。特に注油不足の状態やお顔に強く押し付けながらご使用される場合、摩耗の進行が早まる可能性があります。早めに交換用替刃と交換してください。
- 器具用プラグを抜くときは、コードを持たずに必ずプラグ部分を持って抜く(感電・ショート・発火の原因)
- 付属の電源アダプター以外は使用しない。また、付属の電源アダプターで他の商品を充電しない(ショート・異常発熱による発火の原因)
- 電源プラグや器具用プラグにほこりが付着しないよう定期的に掃除する(感電・ショート・発火の原因)
- 耳や鼻に直接キワゾリ刃をあてない(耳や鼻を傷つける原因)
- 本体は水滴を十分にふき取り、乾燥させて充電する(ショート・発熱によるやけどの原因)

8

使用前の準備

- 1 電源スイッチを「OFF」にして電源アダプターを本体とコンセントに接続する
- 充電時間は約1時間です。充電完了時間は、電池残量により変化します。電池残量がある場合は、短時間で充電完了(充電表示ランプが消灯)します。
- ・充電中、電源アダプターと本体が少し熱くなることがありますが、異常ではありません。
 - ・電源スイッチが「ON」になっていると充電できません。
 - ・蓄電池が放電していますと充電表示ランプが点灯しない場合があります。そのまま充電を続けずと充電表示ランプが点灯後に蓄電池への充電を開始します。
 - ・充電中やご使用中、テレビなどに雑音が入る場合は、別のコンセントをご使用ください。

充電表示ランプ

充電完了後は充電表示ランプが消灯します。

充電中(点灯) 充電完了(消灯)

充電約1時間

充電完了時間は、電池残量により変化します。電池残量がある場合は、短時間で充電完了(充電表示ランプが消灯)します。

付属の電源アダプター

プラグアダプターのおもな種類

本品には付属していません。

Cタイプ B3タイプ BFタイプ Oタイプ

Aプラグ

警告

- 交流100-240V以外の電源は使用しない(火災・感電の原因)

注意

- 使用前に必ずコンセントの電圧を確かめる(火災・感電の原因)

4

安全上の注意 必ずお守りください

注意

- 水洗い後・乾燥後は、必ずシェーバーオイルを外刃とキワゾリ刃に注油する(切れ味の低下、使用回数の減少、外刃が磨耗して早期破損、刃の発熱などの原因)
- シェーバーオイルを万一口飲み込んだ場合は、多量の水を飲ませて吐かせ、医師に相談する(体調を損なう原因)
- シェーバーオイルが誤って目に入った場合は、ただちに流水で十分に洗い流し、医師に相談する(目に障害を負う原因)
- 使用後は、湿気のない所に保存する(浴室などに放置すると本体内部で結露やさびが発生して、機器の故障の原因)
- 使用しないときは必ずキャップを取りつける(外刃の破損や変形により肌を傷つける原因)
- 使用前に必ずコンセントの電圧を確かめる(火災・感電の原因)

ヒゲ剃り以外の目的(頭髪など)には使用しない(業務用として使用したりしない(肌を傷つたり機器の寿命を早めたりする原因))

家族や他人との共用はしない(感染や炎症の原因)

肌に強く押しつけない(特に唇など肌を傷つたり破損の原因)

外刃の一部だけで剃ったり、使用中に指や爪を外刃にあてない(外刃が破損して肌を傷つける原因)

お手入れ時、外刃・内刃には掃除用ブラシを当てない(破損の原因)

ご使用時以外、電源プラグをコンセントから抜く(けが・やけど・絶縁劣化による感電・漏電火災の原因)

使用上の注意 (つづく)

- ・クリーム状やジェル状のシェービング剤は使用しないでください(刃の目詰まりや故障の原因)
- ・水中につけ置きしないでください(機器が故障する原因)

9

使用前の準備

- 2 約1時間充電後、電源アダプターをコンセントと本体から抜く
- ・1回の充電で約8日間使用できます。(1日約3分間の使用)ヒゲの濃さ、肌にあてる力、お手入れのしかた、周囲温度が低いなど使用条件によっては、使用回数が少なくなることがあります。
- 器具用プラグを持って真っすぐ抜く
- 背面側や側面側に曲げながら抜かない
- コードを持って抜かない

海外で電源アダプターを使用する場合

この商品は交流100-240V電源でAプラグのコンセントが使用できます。同一国内でも地域により電圧およびプラグ形状が異なる場合がありますので、現地のホテルや旅行などに相談し十分お確かめください。プラグアダプターを使用する場合は、使用される商品の消費電力に見合う容量のものをご使用ください。購入される場合は空港などの免税店や現地のホテル・旅行社などにご相談ください。Aプラグ地域ではプラグアダプターなしで使用できます。

付属の電源アダプター

プラグアダプターのおもな種類

本品には付属していません。

Cタイプ B3タイプ BFタイプ Oタイプ

Aプラグ

警告

- 交流100-240V以外の電源は使用しない(火災・感電の原因)

注意

- 使用前に必ずコンセントの電圧を確かめる(火災・感電の原因)

5

使用上の注意

- ・シェービング剤やシェーバーオイル、浴室・トイレ用洗剤、洗剤類等が本体に付着したときは、成分を水で洗い流してふき取ってください(成分が付着したまま放置すると、塗装の剥がれや変色などの原因)
- ・直射日光の当たった所や高温になる所に放置したり乾燥させたりしないでください(変形や防水ゴムの劣化により機器が故障する原因)
- ・本体や電源アダプターをアルコール、ベンジン、シンナーなどでふかないでください(変形や変色の原因)
- ・ドライヤーやファンヒーターなどで乾燥しないでください(変形や機器が故障する原因)
- ・肌の油分やシェーバーオイルが浮き出て外刃が黒くなり、肌に付着することがあります。この場合は電源スイッチを「OFF」にしてティッシュペーパーなどで外刃表面を軽くふき取ってからご使用ください。お手入れの際はシェーバーオイルのつけすぎにご注意ください。

使いかた

注意

- ご使用前に外刃の破れや変形がないか確認する(肌を傷つける原因)
- 肌に吹き出物や傷がある場合は、ご使用時に注意する(肌を傷つける原因)
- 肌に強く押しつけない(特に唇など肌を傷ついたり、外刃破損の原因)
- 外刃の一部だけで剃ったり、使用中に指や爪を外刃にあてない(外刃が破損して肌を傷つける原因)
- シェーバーヘッドを傾けながら、手前または奥の外刃だけを肌にあてて剃ったりしない(外刃が破損して肌を傷つける原因)

初めてお使いの場合は、軽く肌に当て少しずつ試しながら剃ってください。肌の油分を十分にふき取ってからご使用ください。

1 キャップをはずし、電源スイッチを「ON」にする

電源スイッチを「ON」にする

10

各部の名称と働き

本体

- キャップ 外刃を保護します。
- 外刃枠
- 外刃 替刃型式：K-FJ3
- 外刃着脱つまみ
- 振動子
- 外刃格取外しボタン 使用中は押さないでください。
- 蓄電池(内蔵) ニッケル水素電池 2本
- 電源スイッチ
- 充電表示ランプ
- 本体ソケット
- トリマー刃
- キワゾリ刃 外刃では剃りにくい長く伸びたヒゲを剃るときや、ヒゲ・モミアゲ・スリ足などを整えるときに使用します。
- キワゾリつまみ 上へスライドさせます。
- 電源プラグ コンセントに根元まで差し込みます。
- 器具用プラグ
- 掃除用ブラシ
- シェーバーオイル
- 交換用替刃(外刃刃一体) 型式：K-FJ3 1個付

トラベルロックモードについて

- ・電源スイッチを3秒以上押すと、トラベルロックモードになります。【トラベルロックモード設定時】充電表示ランプが5回点滅します。
- ・もう一度、電源スイッチを3秒以上押すと、トラベルロックモードが解除され、電源がONになります。【トラベルロックモード解除時】充電表示ランプが3回点滅します。
- ・充電中は、自動的にトラベルロックモードが解除されます。

電源アダプター 型式：KH-56

付属品

- 器具用プラグ
- 掃除用ブラシ
- シェーバーオイル
- 交換用替刃(外刃刃一体) 型式：K-FJ3

6

使いかた (裏面へつづく)

2 ヒゲの流れに逆らって矢印方向に軽く滑らせるように剃る

使用推奨温度は5~35℃です。推奨温度を下回る低温下で使用・保存すると動作しなかったり使用回数が少なくなる場合があります。

上手な剃りかた

- アゴをあげ、シェーバーを持っていない方の手でヒゲが立つように皮膚のたるみ、シワを伸ばして、肌にハリがある状態にしてください。
- シェーバーのヘッドを肌に対して直角に軽くあててください。
- ヒゲの流れに逆らって、ゆっくりと肌の上を滑らせるように剃ります。

外刃で剃りにくい長く伸びたヒゲを剃るときは、キワゾリ刃で長く伸びたヒゲを短くして外刃で仕上げます。

注意

潤滑油不足の状態でご使用されたら、お顔への押しあてに際して、滑らせる速度が速すぎた場合などに髪が引っ張られるように感じることがあります。シェーバーのヘッドをお顔に対して直角に軽くあてながら、ゆっくりと肌の上を滑らせるように髪を剃ると軽減します。強く押し付ける必要はなく、軽くあてるだけでも剃り味は変わりません。

3 ご使用後は、電源スイッチを「OFF」にして、キャップをかぶせる

トラベルロックモードについて

- ・電源スイッチを3秒以上押すと、トラベルロックモードになります。【トラベルロックモード設定時】充電表示ランプが5回点滅します。
- ・もう一度、電源スイッチを3秒以上押すと、トラベルロックモードが解除され、電源がONになります。【トラベルロックモード解除時】充電表示ランプが3回点滅します。
- ・充電中は、自動的にトラベルロックモードが解除されます。

泡剃り(シェービングフォーム)もできます

警告

- 交流式(電源アダプターをつないだ状態)では泡剃りはしない(感電・ショートの原因)

注意

- 肌に強く押しつけない(特に唇など肌を傷ついたり、外刃破損の原因)
- クリーム状やジェル状のシェービング剤は使用しない(刃の目詰まりや故障の原因)

11

使いかた (つづく)

市販のシェービングフォーム（泡状のもの）を使用すると、肌のすべりもよく、より深剃りできます。

1 シェービングフォーム、石けんを使用する場合は、よく泡立てて顔につける

2 ドライ（シェービングフォームを使わない）で剃るときよりも、さらに軽く肌にあてて、ゆっくりとヒゲの流れに逆らって滑らかなように剃る

泡が乾くと、滑りが悪くなりますので適量追加してください。

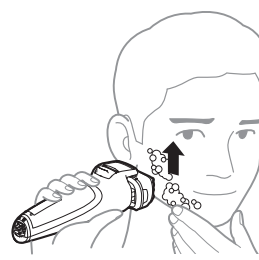

3 使用後は必ず水洗いして石けん成分を洗い流す

水洗いのかたは「お手入れ」の14~16ページを参照してください。石けん成分が残っていますと、固まって内刃が動かなくなるなど機器の故障につながり、切れ味の低下・使用回数の減少などの原因になります。

4 お手入れ後は湿気の少ないところに保存する

浴室などに放置しますと本体内部で結露やさびが発生して機器の故障の原因になります。

交流式（電源アダプターをつないだ状態）での使いかた

警告

- 電源アダプターは浴室など水のかかるところや、湿気の多いところで使用しない（感電・ショートの原因）
- 交流式（電源アダプターをつないだ状態）で使用する場合は、泡剃りや水洗いをしない（感電・ショートの原因）

交流式（電源アダプターをつないだ状態）でご利用される場合も蓄電池は消耗しますので1か月に1回は充電してください。

- 電源アダプターを本体とコンセントに接続して、電源スイッチを「ON」にする蓄電池が完全に放電していますと、起動しにくいときがあります。そのようなときは、電源スイッチを「OFF」にすると充電しますので、1分以上充電してからご使用ください。

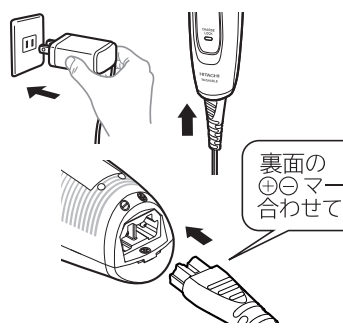

12

使いかた

- 使用後は、電源スイッチを「OFF」にして、電源アダプターをコンセントと本体から抜く

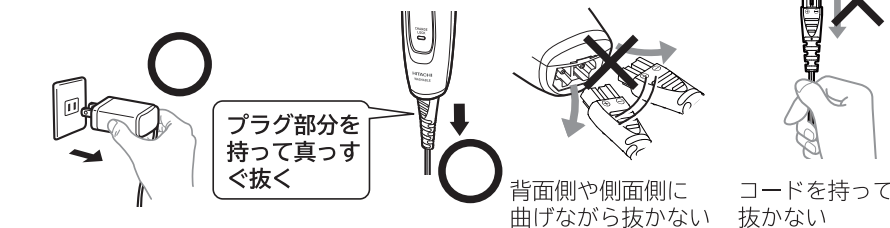

キワゾリ刃での剃りかた

注意

- 刃先に毛を一気に入れない（毛が引っぱられたり噛み込みが発生して切れ味低下の原因）
- 刃先は強く押しつけない、横に滑らせる（肌を傷つける原因）
- キワゾリつまみの上方に指をかける（収納時キワゾリ刃が当たります。指にキワゾリ刃が当たったまま、キワゾリつまみを押し下げますとレバーがはずれて収納できなくなります。）

1 ヘッドを垂直にし、キャップを装着する

使用上のご注意

ヘッドを前傾させた状態のままキワゾリ刃を使用すると正しく動作しない場合があります。

2 キワゾリ刃を出して、電源スイッチを「ON」にする

3 キワゾリ刃を直角に軽くあてて、矢印方向にゆっくり剃る

4 ご使用後は、電源スイッチを「OFF」にして、キワゾリ刃を収納する

キワゾリ刃を収納する際は、刃に直接触れないようキワゾリつまみを下にスライドさせてください。

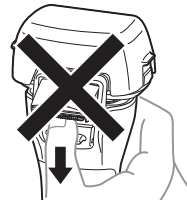

キワゾリ刃が収納できない場合は無理に押し込まないでキワゾリつまみを上下に1~2回操作すると元に戻ります。

13

お困りのときは

修理を依頼する前に、次の点検をしてください。

症状	点検するところ	直す方法
刃面が熱い。切れ味が悪い。内刃の動きが弱い。使用回数が少ない。	刃の内側に毛くずが多量にたまっていませんか。 刃面が油切れていませんか。 外刃全体を肌にあてていますか。	掃除とシェーバーオイルの注油を定期的に行ってください。 11ページの上手な剃りかたを参照ください。 17ページの4項を参照ください。
電源スイッチを「ON」にしたとき、毛くずが飛び散る。臭いが強くなった。	外刃枠は正しく取り付けられていますか。 毛くずがたまっていますか。 お手入れが不十分ではありませんか。	17ページの4項を参照ください。 14~16ページのお手入れを定期的に行ってください。
充電ができない。	電源スイッチが「ON」になっていませんか。	電源スイッチを「OFF」にして充電してください。
電源スイッチを「ON」にしてもすぐに止まったり動かない。	充電切れになっていませんか。 毛くずがたまっていますか。	充電してからご使用ください。 14~16ページのお手入れを定期的に行ってください。
電源アダプターを接続しても動かない。	外刃枠は正しく取り付けられていますか。 充電切れになっていませんか。	15ページの4項、16ページの3項を参照ください。
ヒゲ剃り後、肌が黒くなった。	肌の油分やシェーバーオイルが外刃表面に浮き出していないか。	電源スイッチを「OFF」にしてティッシュペーパーなどで軽くふき取ってからご使用ください。シェーバーオイルのつけすぎにご注意ください。

以上のことをお調べになり、それでも異常があるときは、ご自分で修理ならなくて、お買い上げの販売店にご相談ください。

18

ご相談窓口

この製品の使いかた・お手入れ・修理などは、お買い上げの販売店へご相談ください。または「日立家電品についてのご相談窓口」(下記)にご相談ください。

ご相談の前に本取扱説明書の「お困りのときは」をご確認ください。また日立家電品サポートページで、「よくあるご質問」や「使いかた動画」など各種情報をご覧ください。「日立家電品サポートページ」はこちら

※下方の内容は予告なく変更されていく場合がございます。最新情報は、日立家電品サポートページをご確認ください。

製品情報や使いかたに関するご相談	修理に関するご相談
機能・操作・設定などのご相談ができます。	修理のご依頼やご相談ができます。24時間、修理のご依頼ができる「Web修理受付」はこちら
TEL 0120-8802-28 携帯電話 050-3152-2828 (有料) FAX 050-3135-2134 (有料)	TEL 0120-3121-68 携帯電話 0570-0031-68 (有料) FAX 0570-2006-57 (有料)
■受付時間 9:00~17:30(月~土) (日曜・祝日、年末年始は休業)	■受付時間 9:00~18:00(月~土) 9:00~17:00(日・祝日)

部品のご購入について	部品
https://store.kadenfan.hitachi.co.jp/store/pages/parts.aspx	部品のご購入は、商品お買い上げの販売店、お近くの日立の家電取扱店（お取り寄せ）または「パーツショップ」へご相談ください。

- ※連絡内容の確認と対応品向上のため、録音させていただきます。
- ※予め定められたお電話が切れた場合、折り返し電話を差し上げられるよう、発信者番号の通知をお願いします。
- ※「お電話」でのご依頼は、はじめに「186」をダイヤルしておかけください。
- ※営業時間外やお電話の繋がりにくい場合は、時間を空けてお掛け直しをお願いします。
- ※弊社のWebサイトに、当社の修理受付料につきまして、「修理ご利用規約」をご覧ください。

【ご相談窓口におけるお客様の個人情報取り扱いについて】

- 個人情報はお客様の個人情報保護方針に準拠して管理いたします。
- お客様の個人情報は弊社にのみ保存して、https://www.hitachi-gc.co.jp/utility/privacyをご覧ください。
- URLは変更する場合があります。日立の家電ホームページにてご確認ください。
- 製品のサービスの提供、各種お問い合わせへの対応に利用させていただきます。また、アンケートをもとにした製品やサービスを向上させるための分析に利用させていただきます。

19

お手入れ

水洗い

警告

- 電源アダプターは絶対に水洗いしない
- 水につけたり、水をかけたりしない（感電・ショート・発火の原因）
- お手入れの際は、必ず電源アダプターを本体とコンセントから抜く（感電・けがの原因）
- 交流式（電源アダプターをつないだ状態）では水洗いしない（ショートの原因）

注意

- 外刃を強く押さない（破損して指を傷つける原因）
- 熱湯を使用しない（変形・故障の原因）
- 水中に置き置きしない（機器の故障の原因）
- 浴室、トイレ用洗剤などは使用しない（機器の故障の原因）
- 快適な切れ味を保つために、2日~3日に1回はお手入れ（水洗いまたはブラシ掃除）する（切れ味の悪化や毛くず飛散の原因）
- 水洗いの際はその都度、ブラシ掃除の場合は週に一度、外刃とキワゾリ刃に付属のシェーバーオイルを注油する
- 内刃の動きを滑らかにします
- 切れ味を保ちます
- 刃の磨耗を防ぎます

外刃および本体は水洗いできます。水洗いだけでは、こびりついた毛くずが取れない場合がありますので、時々掃除用ブラシで本体にたまった毛くずを取り除いてください。外刃は絶対にブラシ掃除をしないでください。

1 電源スイッチを「OFF」にし、外刃、外刃枠をはずす

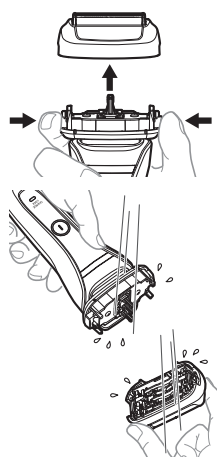

2 外刃、キワゾリ刃を水洗いする

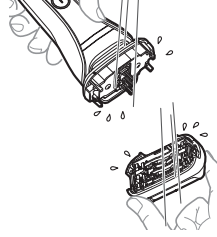

14

保証とアフターサービス 必ずお読みください

この商品の保証とアフターサービスについては、日本国内においてのみ適用します。

保証書（一体）この商品は保証書つきです

保証書は、必ず「お買い上げ日」・「販売店名」などの記入をお確かめのうえ、販売店から受け取っていただき、内容をよくお読みの後、大切に保存してください。

保証期間 お買い上げの日から1年間

修理を依頼されるときは 持込修理

18ページの「お困りのときは」を調べていただき、なお異常のあるときは使用を中止し、必ず電源プラグを抜いてから、お買い上げの販売店にご相談ください。

保証期間中の場合	保証期間が過ぎている場合
修理に際しましては、保証書をご提示ください。保証書の記載内容に基づいて修理させていただきます。なお、修理内容によっては、商品交換で対応させていただきます。	修理によって機能が維持できる場合は、ご希望により有料で修理させていただきます。

修理料金のしくみ（修理料金=技術料+部品代）

技術料	部品代
診断、部品交換、調整、修理完了時の点検などの作業にかかる費用です。技術者の人件費、技術教育費、測定機器などの設備費、一般管理費などが含まれます。	修理に使用した部品代金です。その他修理に付帯する部材等を含む場合があります。

補修用性能部品の保有期間

シェーバーの補修用性能部品の最低保有期間は、製造打ち切り後6年です。補修用性能部品とは、その商品の機能を維持するために必要な部品です。ご不明な点や修理に関するご相談は、お買い上げの販売店またはご相談窓口にお問い合わせください。

仕様

定格電圧	AC100-240V 50-60Hz 2 共用
消費電力	7W（交流式動作時）
使用電池	ニッケル水素電池 DC1.2V 2本 定格容量：650mAh（約1時間充電時）
充電時間	約1時間（室温 5~35℃）
質量	本体 : 約170g 電源アダプター : 約70g
付属品	シェーバーオイル、掃除用ブラシ、交換用替刃（外刃内刃一体）1個付 K-FJ3

20

お手入れ

汚れがひどい場合やおちにくい場合

大量の毛くずが中にある場合、外刃枠を取りはずし掃除用ブラシで本体にたまった毛くずを掃除してください。

外刃に台所用洗剤（中性）を少量つけ、電源スイッチを「ON」にして約20秒間刃面全体をまんべんなく泡立てたあと、水洗いをするとうれが取れます。それでも汚れや臭いが取れない場合は、外刃、外刃枠をはずし台所用洗剤（中性）を少量入れた水またはぬるま湯に8時間くらいつけた後、水洗いしますと汚れや臭いが取れます。

外刃、外刃枠の取りはずし方・取り付け方は17ページの「交換用替刃の取り替えかた」を参照ください。

3 本体の水滴をふき取り、乾燥させる

- 外刃枠をはずしておく早く乾燥します
- 本体を振って水切りしない（落下・故障の原因）
- 直射日光の当たった所、高温になる所では乾燥させない（防水ゴムの劣化による故障や本体が変形する原因）
- ドライヤーなどの機器で乾燥させない（故障の原因）
- 子供の手の届くところに置かない

4 外刃、外刃枠を本体に矢印方向へまっすくに取りつける

両側の外刃枠取外しボタンから片側ずつ「カチッ」と音がするまで押し込みます。

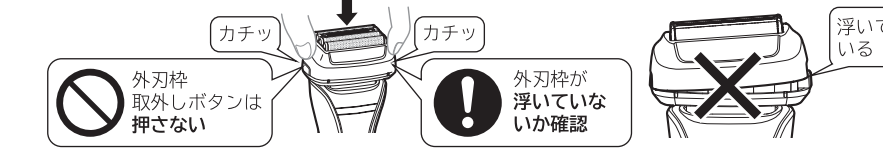

5 乾燥後、電源スイッチを「ON」にしてシェーバーオイルを外刃とキワゾリ刃の間に注油する

1滴ずつ注油し、2~3秒後に電源スイッチを「OFF」にする。ティッシュペーパーなどで外刃とキワゾリ刃の表面をふき取り、キャップをかぶせる

シェーバーオイルのつけすぎにご注意ください。

注意

- 乾燥後は、必ずシェーバーオイルを外刃とキワゾリ刃に注油する（切れ味の低下、使用回数の減少、外刃が磨耗して早期破損、刃の発熱などの原因）

15

消耗部品・別売り部品

交換用替刃を用意しています。刃は消耗品です。早めに交換用替刃と交換してください。

交換の目安は、1日1回約3分間使用して正しい使いかた（10~13ページ参照）、お手入れ（14~16ページ参照）していただいた場合

- 外刃内刃一体（約1年で交換）
- 日立の家電取扱店でお買い求めください。交換用替刃：部品番号 RM-FJ22-001
- シェーバーオイル：部品番号 RM-FJ20-008

製品を廃棄するときのお願い

この製品には、ニッケル水素電池を使用しております。ニッケル水素電池はリサイクル可能な貴重な資源です。ご使用済み製品の廃棄に際しては、ニッケル水素電池を取りはずしていただき、製品をお買い求めのお店、またはニッケル水素電池のリサイクル協力店へお持ちいただき、リサイクルへ協力をお願いいたします。リサイクル協力店の詳細は、一般社団法人JBRCのホームページをご参照ください。

危険

- 取り出した蓄電池は充電や以下のことをしない（発熱・発火・破裂の原因）
火への投入、過熱をしない。くざり刺したり、衝撃を与えたり、分解・改造をしない。⊕と⊖を金属などで接触させない。ネックレス、ヘアピンなどと一緒を持ち運んだり保存しない。火のそばや炎天下など高温の場所での放置をしない。

警告

- 取り出した蓄電池は乳幼児の手の届くところに置かない
万一、飲み込んだと思われるときは、すぐに医師に相談する。
- 蓄電池の液が漏れたときは、素手で触れず以下の処置をする
液が目に入ったときは、目をこすらずに、すぐにきれいな水で洗ったあと医師に相談する。液が体や衣服に付いたときは、きれいな水で十分洗い流したあと医師に相談する。
- 製品を廃棄するとき以外は分解しない（火災・感電・けがの原因）

21

お手入れ

6 お手入れ後は、湿気の少ないところに保存する

浴室などに放置すると、本体内部で結露が発生して機器の故障の原因になります。

7 蓄電池の劣化を予防する

長期間ご使用されない場合は、蓄電池の劣化を防ぐために6か月に一度は約1時間充電してください。

掃除用ブラシでの掃除

1 電源スイッチを「OFF」にして外刃、外刃枠をはずす



2 キワゾリ刃および本体を掃除する

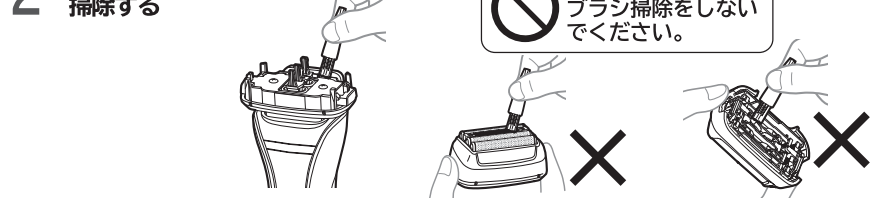

3 掃除後は、キワゾリ刃を収納して、外刃、外刃枠を本体に矢印方向へまっすくに取りつける

両側の外刃枠取外しボタンから片側ずつ「カチッ」と音がするまで押し込みます。

お願い

週に一度は、電源スイッチを「ON」にしてシェーバーオイルを外刃とキワゾリ刃に注油し、2~3秒後に電源スイッチを「OFF」にしてティッシュペーパーなどで外刃とキワゾリ刃表面をふき取ってください。本体の汚れは、水または薄めた台所用洗剤（中性）を含ませて固く絞った布でふき取ってください。

注意

- 掃除の際にアルコール、ベンジン、シンナーなどは使用しない（変形・変色の原因）

16

製品を廃棄するときのお願い

蓄電池の取りはずしかた

危険

- 取りはずした蓄電池はリード線の切り口や電池の端子を、金属を含まないテープ等で絶縁し、互いに接触させない
また、切り口や端子を人体や他の金属に接触させない（ショート・やけどの原因）

1 シェーバーが完全に動かなくなるまで、電源スイッチを「ON」にして蓄電池を放電させる

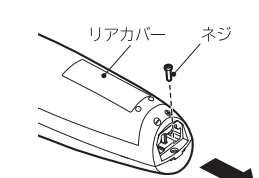

2 リアカバーのネジ1本をドライバーではずして、リアカバーの側面を矢印方向に引くようにしながらはずす

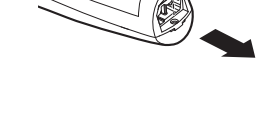

3 電池ケースを矢印方向に開きながら起こして、電池ケースのネジ1本をドライバーではずす

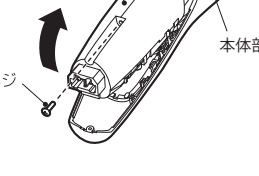

4 本体部をもって、電源部から電池ケースを引き抜く

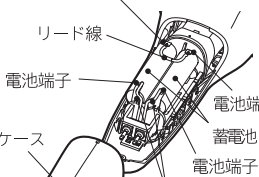

5 蓄電池を取り出し、リード線を電池端子の近くで切る



22

交換用替刃の取り替えかた

注意

- 刃を取り替えるときは、必ず電源プラグを抜いて電源スイッチを「OFF」にする（けがをする原因）
- 外刃は強く持たない（破損して指を傷つける原因）
- 替刃交換後、必ずシェーバーオイルを外刃とキワゾリ刃に注油する（切れ味の低下、使用回数の減少、外刃が磨耗して早期破損、刃の発熱などの原因）
- 注油箇所は15ページの5項を参照ください。

外刃は消耗品です。下記交換目安を参考に交換いただけます。必ず交換用替刃を参照してください。

交換の目安

- お手入れしても剃り残しが気になるとき
- ご使用から約1年経過している
- 刃が破れた、穴があいたなど、刃の消耗がみられるとき

1 電源スイッチを「OFF」にして外刃、外刃枠をはずす

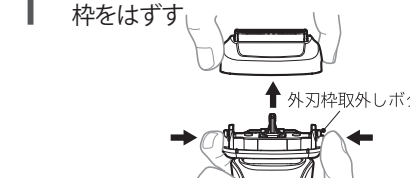

2 外刃をはずす

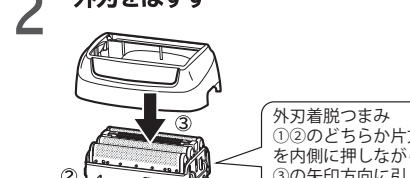

3 新しい外刃を外刃枠に取りつける

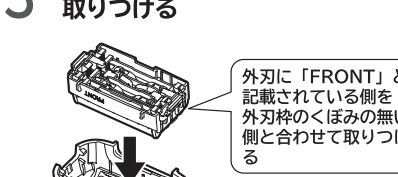

4 外刃枠を取りつける

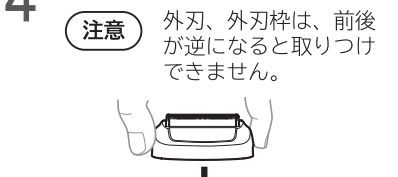

17

日立家電メンバーズクラブのご案内

※マイページ（日立の家電品お客様サポート）は、日立家電メンバーズクラブに名称を変更しました。

日立家電メンバーズクラブのMy家電に製品をご登録（無料）いただく、スマートフォンやパソコンでお持ちの家電を一覧管理でき、サポート情報や会員限定の特典などをご利用いただけます。

My家電への製品登録

- ①コードを読み取る
- ②画面の案内に従って家電品を登録
- ※1家電品の登録には製品型番や製造番号が必要で、保証書または製品本体をご確認ください。

・コードが読み取れない場合は、URLを入力して表示される画面の案内に従ってください。
https://kadenfan.hitachi.co.jp/my/7RM-FJ22

日立家電メンバーズクラブ会員限定のアフターサービス特典のご紹介

パーツショップ送料特典
付属品や別売品をパーツショップ（日立の家電品・部品通販センターネット販売）で商品価格総額2,000円（税込）以上お買い上げいただくと送料が無料になります。
※代引きの場合は、代引き手数料が別途かかります。
※上記内容は予告なく変更する場合がございます。

ご利用の際は、通信費などの費用がかかります。

詳しくは、日立家電メンバーズクラブのホームページをご覧ください。

長年ご使用のシェーバーの点検を！	
こんな症状はありませんか	ご使用中
●電源アダプターが異常に熱くなる。 ●本体が変形していたり、こげくさい臭いがする。 ●その他の異常・故障がある。	故障や事故防止のため、電源スイッチを「OFF」にし、電源プラグをコンセントから抜いて、必ず販売店にご相談ください。

本書および本機の使用により生じた損失、逸失利益または第三者からのいかなる請求についても当社では一切の責任を負いませんので、あらかじめご了承ください。改良のため、仕様の一部を予告なく変更することがあります。

販売元：日立グローバルライフソリューションズ株式会社
〒105-8410 東京都港区西新橋二丁目15番12号（日立愛宕別館）

23