

# カンタンご使用ガイド

詳しくは「取扱説明書」をご覧ください。  
また「取扱説明書」の「安全上のご注意」をお読み  
いただき、正しくご使用ください。  
→(P.〇〇)：このマークは「取扱説明書」の記載  
ページです。

## 自動投入を使う

### 自動投入を初めて使うとき、使用する液体洗剤や柔軟剤の種類を変えるとき

使用する液体洗剤や柔軟剤に合わせた基準量(水量30Lに対する使用量)の設定が必要です。  
液体洗剤と柔軟剤の設定は同時に行うことはできません。

#### 手順

**1** **切/入** を押し、電源を入れる

**2** **液体洗剤の基準量を設定するとき**

**洗剤** を5秒以上押す

基準量が、残時間表示部に表示されます。

**柔軟剤の基準量を設定するとき**

**柔軟剤** を5秒以上押す

基準量が、残時間表示部に表示されます。

表示例 工場出荷時は、基準量  
(水量30Lに対する使用量)  
10mLが設定されています。

予約 8.0 時間後  
洗剤 杯  
あと約 分

**3** 容器に記載されている「水量30Lに対する使用量」を確認し、設定する

3～30mLまで設定が可能です。

量を減らす場合、**洗剤** を押す

量を増やす場合、**柔軟剤** を押す

(長押しすると、表示が連続で切り替わります)

液体洗剤・柔軟剤量の目安→(P.24)

液体洗剤または柔軟剤の  
使用量の目安を確認して  
ください。

記載されていない場合は、  
洗剤メーカーにお問い合わせ  
ください

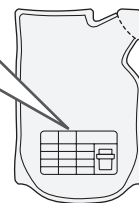

**4** **スタート/一時停止** を押す

スタートボタンを押すと、設定ができます。

### 液体洗剤や柔軟剤の種類を変えるとき

- 先に自動投入部・タンク取付部のお手入れをしてください。  
異なる種類が混ざると、自動投入部や経路が詰まる原因になります。
- 液体洗剤や柔軟剤の基準量の設定を変更してください。  
基準量を設定せずに運転すると、洗濯物の汚れ落ちがわるくなったり、黒ずみ・黄ばみの原因になります。  
また、泡が多量に発生し、水漏れや排水口から泡があふれるおそれがあります。

### 液体洗剤や柔軟剤の補充の目安

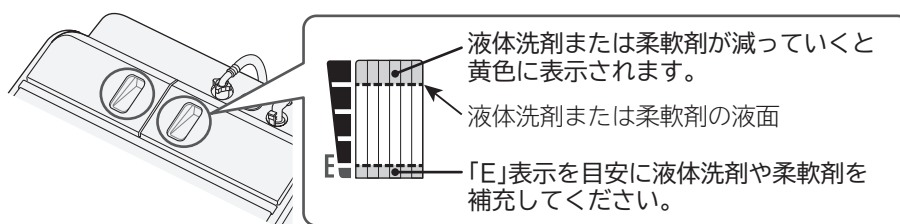

残量が少ない状態で放置すると、液体洗剤や柔軟剤がゼリー状になったり、固まったり分離したりして、溶け残り  
により経路が詰まる原因になります。

# 自動投入を使う つづき

## 自動投入の設定・解除

洗濯のたびに液体洗剤や柔軟剤を自動で投入します。

液体洗剤や柔軟剤の投入量は「多め」や「少なめ」の設定ができます。

### 手順

1

**切/入** を押し、電源を入れる

2

液体洗剤のみまたは柔軟剤のみを設定することができます。

設定によっては、自動で解除される場合や受け付けないことがあります。

#### 液体洗剤を設定・解除する場合

**洗剤** を押す

押すごとに表示が切り替わります。

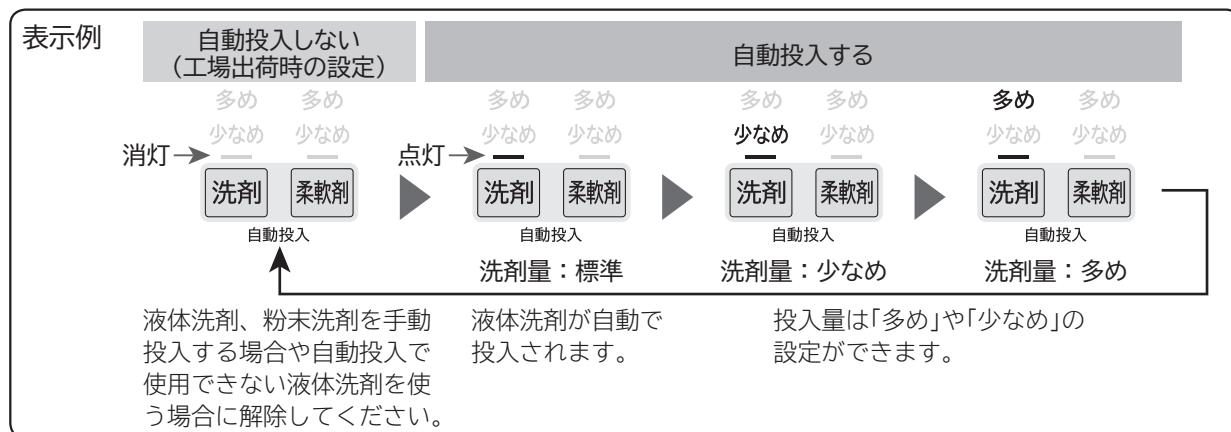

#### 柔軟剤を設定・解除する場合

**柔軟剤** を押す

押すごとに表示が切り替わります。

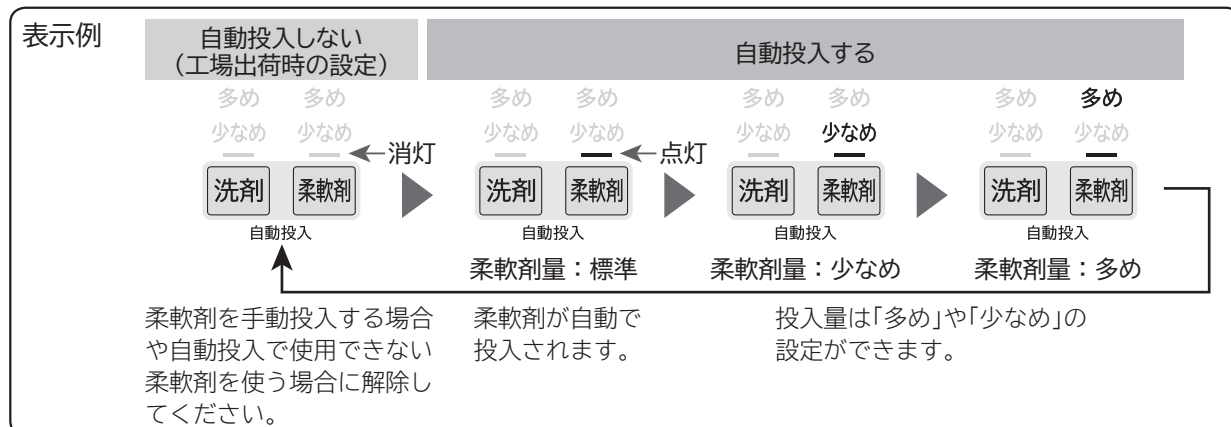

3

**スタート一時停止** を押す

スタートボタンを押すと、設定が記憶され、運転が開始されます。

# 運転コースの選びかた

洗いかたと洗濯物の種類			コース	洗濯・エアジェット できる最大容量
普段の洗濯物を洗う	・パジャマ ・肌着など		標準 →(P.36)	10kg
軽い汚れを短時間に 洗濯する	・パジャマ ・肌着など		おいそぎ →(P.36)	5kg
自分でコースを造る	・普段の洗濯物		手造り →(P.36)	10kg
汚れが多いときや 厚手の衣類を洗う	・トレーナー ・靴下など		念入り →(P.36)	10kg
 表示のあるデリケート な衣類を弱水流で洗う	・ランジェリー ・ストッキング など		デリケート →(P.37)	3kg
 (P) 表示のある衣類を 形くずれを抑えながら洗う	・スカート ・セーターなど		おしゃれ着 →(P.38)	3kg
脱水時間を長くすることで 洗濯物の干し時間を短縮	・普段の洗濯物		部屋干し 30分、60分 →(P.40)	10kg
毛布や掛け布団などを 洗う	・アクリル毛布 ・掛け布団 ・ベットパッドなど		毛布 →(P.41)	毛布：4.7kg 掛け布団：1.8kg
大切な衣類の黄ばみを 予防する	・ワイシャツ など		高濃度つけおき 120分 →(P.44)	5kg
ガンコな汚れや黄ばみ を落とす	・靴下など		高濃度つけおき 360分 →(P.44)	2kg
熱に弱い素材(化繊)の 干し時間を短縮	・ランジェリー など		エアジェット →(P.45)	化繊：3kg

組み合わせ可能な機能(運転内容)						
洗いかたに関する機能			その他の機能			
ナイアガラ すすぎ →(P.46)	注水すすぎ →(P.46)	高速脱水 →(P.53)	液体洗剤・ 柔軟剤 自動投入 →(P.20)	風呂水 お湯取運転 →(P.30)	自動おそうじ →(P.45)	予約 →(P.47)
	注水すすぎ →(P.46)	高速脱水 →(P.53)	液体洗剤・ 柔軟剤 自動投入 →(P.20)	風呂水 お湯取運転 →(P.30)	自動おそうじ →(P.45)	予約 →(P.47)
ナイアガラ すすぎ →(P.46)	注水すすぎ →(P.46)	高速脱水 →(P.53)	液体洗剤・ 柔軟剤 自動投入 →(P.20)	風呂水 お湯取運転 →(P.30)	自動おそうじ →(P.45)	予約 →(P.47)
ナイアガラ すすぎ →(P.46)	注水すすぎ →(P.46)	高速脱水 →(P.53)	液体洗剤・ 柔軟剤 自動投入 →(P.20)	風呂水 お湯取運転 →(P.30)	自動おそうじ →(P.45)	予約 →(P.47)
	注水すすぎ →(P.46)		液体洗剤・ 柔軟剤 自動投入 →(P.20)			
			柔軟剤 自動投入 →(P.20)			
ナイアガラ すすぎ →(P.46)	注水すすぎ →(P.46)		液体洗剤・ 柔軟剤 自動投入 →(P.20)	風呂水 お湯取運転 →(P.30)	自動おそうじ →(P.45)	予約 →(P.47)
		高速脱水 →(P.53)	液体洗剤・ 柔軟剤 自動投入 →(P.20)	風呂水 お湯取運転 →(P.30)		予約 →(P.47)
ナイアガラ すすぎ →(P.46)	注水すすぎ →(P.46)	高速脱水 →(P.53)	液体洗剤・ 柔軟剤 自動投入 →(P.20)	風呂水 お湯取運転 →(P.30)	自動おそうじ →(P.45)	予約 →(P.47)
ナイアガラ すすぎ →(P.46)	注水すすぎ →(P.46)	高速脱水 →(P.53)	柔軟剤 自動投入 →(P.20)	風呂水 お湯取運転 →(P.30)	自動おそうじ →(P.45)	予約 →(P.47)

ナイアガラ  
すすぎ

たっぷりの水を使ってすすぎ、高速脱水を行い、洗剤を落とします。いつも以上にしっかりすすぎたいときにおすすめです。

液体洗剤・  
柔軟剤  
自動投入

洗濯のたびに液体洗剤や柔軟剤を自動で投入します。

注水すすぎ

給水と排水を繰り返し、常に水を入れ替えながらすすぎます。

自動  
おそうじ

洗濯・脱水槽の裏側などの見えない部分に付着しやすい汚れなどを、水道水を使用して自動で洗い流します。

# 手動投入を使う

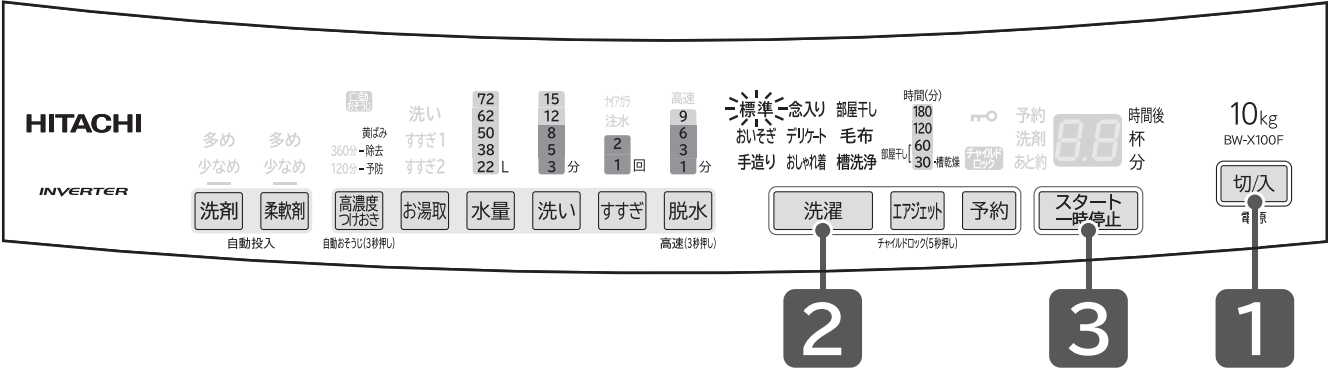

準備	水栓(蛇口)を開け、洗濯物を入れる→(P.16～19)
1	<b>切/入</b> を押し、電源を入れる
2	<b>洗濯</b> を押し、「標準」コースを選ぶ 押すごとにコースが選べます。 組み合わせ可能な機能(運転内容)→(P.35)
3	<b>スタート一時停止</b> を押す
4	洗剤量(目安)に従って、洗剤などを入れてふたを閉める →(P.24～27)
5	運転終了後、洗濯物を取り出し、 糸くずフィルターをお手入れする

## ⚠ 注意



- 異常振動によるけがや、故障などを防ぐために→(P.10)**
- 防水性のマット・シートや衣類、足ふきマット、玄関マットなど硬くて厚いもの、水を通しにくい繊維製品、カーペットは、洗い・すすぎ・脱水・エアジェット運転をしないでください。
  - 毛布など大物の洗濯物を折りたたんだまま重ねた状態で洗濯をしないでください。
  - 一辺が40cm以上の洗濯ネットを使用しないでください。  
異常振動により、洗濯物が飛び出したり、衣類が損傷したり、本体や周囲の壁や床などを破損するおそれがあります。

## 運転中にふたを開けたいとき

**スタート一時停止** を押す ▶ ふたのロックが解除されます。  
⏻ が消灯すると、ふたを開けることができます。



日立の家電品  
お客様サポート

マイページ(日立の家電品  
お客様サポート)への登録  
をおすすめします。

さまざまなサービスをご利用いただけます。

- 家電品の登録・管理
- 安全点検サービス割引
- お知らせ
- お役立ち情報
- パーツショップ送料特典

詳しくは「取扱説明書」をご覧ください。

# お知らせ表示されたとき

次の点をもう一度確認してください。

お知らせ表示と内容	直しかた
 洗濯物の量が多すぎます	<div> を押して一時停止         </div> 洗濯物の量を減らしてください。 <div> を押して一時停止         </div> 確認後 <div> を押して一時停止         </div> を押して一時停止
 給水されません	<div> を押して一時停止         </div> 水栓(蛇口)を開けてください。 <div> を押して一時停止         </div> 確認後 <div> を押して一時停止         </div> を押して一時停止
 排水されません	<div> を押して一時停止         </div> 脱水運転を行い、排水されたことを確認後、排水口、排水トラップ、排水ホースのお手入れをしてください。 <div> を押して一時停止         </div> 確認後 <div> を押して一時停止         </div> を押して一時停止
 ふたが開いています	「洗い」中 ふたを閉めてください。
	「洗い」(「おしゃれ着」、「毛布」コース設定時)・「すすぎ」・「脱水」中 <div> を押して一時停止         </div> ふたを閉めてください。 <div> を押して一時停止         </div> 確認後 <div> を押して一時停止         </div> を押して一時停止
	チャイルドロック設定時 <div> を押して一時停止         </div> ふたを閉めてください。 <div> を押して一時停止         </div> もう一度 <div> を押して一時停止         </div> を押して一時停止
 脱水されません	<div> を押して一時停止         </div> 洗濯物が片寄らないように、洗濯・脱水槽内の外側に均一に入れ直してください。 <div> を押して一時停止         </div> 確認後 <div> を押して一時停止         </div> を押して一時停止
 ふたがロックされません	<div> を押して一時停止         </div> ふたを閉めてください。 <div> を押して一時停止         </div> 確認後 <div> を押して一時停止         </div> を押して一時停止
 ふたのロックが解除されません	<div> を押して一時停止         </div> ふたを閉めてください。 <div> を押して一時停止         </div> 確認後 <div> を押して一時停止         </div> を押して一時停止
 脱水されません	<div> を押して一時停止         </div> 「C2」表示されたときの直しかたを確認してください。 <div> を押して一時停止         </div> 確認後 <div> を押して一時停止         </div> を押して一時停止

上記の表示以外または上記の対処方法で直らない場合は、取扱説明書の「お困りのとき」をご覧ください。



「C0」が表示されるときは上表を確認してください。

繰り返し表示される場合は、お買い上げの販売店に修理を依頼してください。



電源プラグを抜き差ししても「F0」が繰り返し表示される場合は、お買い上げの販売店に修理を依頼してください。

取扱説明書で確認してわからなかった場合や、修理を依頼するとき、お知らせ表示されたときは、下記の相談窓口にご連絡ください。

商品情報やお取り扱いに関するご相談窓口

TEL 0120-3121-11  
携帯電話 050-3155-1111 (有料)  
(受付時間) 9:00~17:30(月~土) / 9:00~17:00(日・祝日)

修理のご依頼や修理に関するご相談窓口

TEL 0120-3121-68  
携帯電話 0570-0031-68 (有料)  
(受付時間) 9:00~18:00(月~土) / 9:00~17:00(日・祝日)